No. 8858 Shanghai Friday April 5 1929. THE EASTERN TIMES Published every morning including Sundays

時報

中華民國十八年 四月五日 星期五

今天二張售大洋三分

第八千八百五十八號

定報價目 本埠及日本一個月一元 三個月二元九角 六個月五元七角 九個月八元四角 全年十一元 南洋歐美一個月二元 三個月五元八角 六個月十一元四角 九個月十六元八角 全年念二元 報費先惠郵票九五折算

廣告刊例 「封面及評前」二行起碼每行一元四角「圖畫時報」每行七角卅四字高 三行起碼地位須於三天前預定「新光」每方寸一元五角「新聞欄內」每日每行四角五分「普通地位」五十字起碼每日每字一分二厘「彩色廣告」加一色手續費十元二色四十元三色九十元四色一百六十元地位格色須預向本館廣告部接洽

本館編輯部設於上海浙江路二十五號（小花園南首）電話中央六一二〇四 營業部設於山東路A字六號 電話中央六一二〇一 電報掛號二五一四 ▲中華郵政特准掛號立券 按照總包特別優待寄遞之報紙

商務印書館函授學社英文科畢業學員公鑒

獎金 $400.00

本社英文科爲鼓勵學員起見、規定每年於英文本科畢業學員之中、擇成績最佳者三名、給以獎金、第一名五十元、第二名三十元、第三名二十元、計每級一百元、四級共四百元、均給現銀、照章畢業學員之欲得是項獎金者、須於每年三月三十一日以前、將本社發給之全級課卷、寄交本社、茲因遠省郵遞、交通不便、郵件不能如期送達、故本屆收卷期限、特行展至六月底截止、凡在本社英文本科畢業諸君、除歷屆已將課卷寄來閱過者外、務請於六月三十日以前、將全級課卷釘成一册、交郵掛號寄社、以便評閱、至得獎諸君姓名、當於八月一日後在上海各大日報發表、特此通告、

上海寶山路商務印書館函授學社啓

再本社已設國文、國語、英文、商業、算學五科、有志研究者、請致函本社索閱簡章、

漢冶萍公司股東公鑒

[illegible]

羅傑律師公館遷移聲明

本事務所茲於四月一日遷至四川路九江路口（即大通銀行樓上）[illegible] 謝惠源 黃華 蔡和卿 徐以桐 張卓如 [illegible]

中國通商銀行給發股息告白

本銀行第六十二屆結帳自戊辰年七月至十二月底半年發給股息八厘計算照章於本年三月初一日起給發請持票向本銀行收取特此通告尙祈 公鑒

龍章機器造紙有限公司發息廣告

本公司訂於陽曆四月十日即陰曆三月初一日起在法租界新永安街本公司發給戊辰年股息請各股東攜帶股單並印鑑至本公司領取爲荷

時機已至

凡人行事、當識時機、如時機未至、雖出全力、不免妄用、然或時機已至、而一無舉動、終亦一無所得、如今本會儲蓄之戶、已達八萬餘全會、特獎一項、已有四萬餘元、頭二三四等獎、每種已有四十二個、如是巨大之希望、凡欲儲蓄之人、咸認爲時機已至、因一經儲欵、所能得之幸運、即可隨之而至也、深望善乘時機諸君、速來入會、此佈

詳章函索即奉 上海法租界愛多亞路七號 萬國儲蓄會啓

津浦鐵路上下行客車各展駛至濟南廣告

爲通告事本路茲定於本月四日起實行濟南通車所有浦口泰安間之一二次四次快車各展駛至濟南以便旅客（一次車）浦口開上午十點四十九分開八點十四分濟南到十點卅五分（二次車）濟南開下午一點五十五分泰安到四點十五分開四點四十五分浦口到翌日下午二點卅八分至三四次之時刻係與一二次在濟南相銜接此告

明日江灣大賽馬

明日爲本會第十九屆大賽馬之第四天准下午一點鐘起賽共賽十一次第五次舉行江灣大跳浜入場券會員處（須經會員介紹）每位洋五元公共處每位洋一元場內備有西餐茶點特此佈告

萬國體育會謹啓

國民政府賑災委員會募賑事啟

[illegible]

本會臨時辦公處 南京門帘橋古獅巷一號

本會駐滬辦事處 上海雲南路仁濟善堂

中國國民黨上海特別市執行委員會訓練部啓事

本部奉執行委員會第七次常會決議案設立黨義訓練班[illegible]黨員有願意練習者務希即日來部報名勿延爲要此佈[illegible]

（男十二人女十一人）

時間 四月八日起至十四日止每日一小時列表如下 4.8(9-10) 4.9(8.30-4.30) 4.10 [illegible] 4.11(3.30-4.30) 4.12(3.30-4.30) 4.13(9.30-10.30) 4.14(9-10)

珂羅版印崔敬邕墓誌

此誌石久佚拓本傳世甚稀而書法實爲北魏碑誌之冠流傳人間都所知者一兩本而已茲與西嶽華山碑等重現本局用珂羅版精印清朗異常每册定價大洋一元四角

上海望平街有正書局啓

胡漢民薛篤弼[illegible]

一將鹽稅收入收歸己手、現正強令該所所長西人將[illegible]一號古北口一帶之步兵第一旅、已開抵[illegible]

THE CHINA CRITIC

中國評論週報

二卷十四期出版

▲社評（記者）▲上海租界與漢口租界有無異同 ▲華人納稅會反對上海電氣處出售（記者）▲輪船何以不時遇險（記者）▲稅捐負擔之分配（記者）▲唐紹儀君接任中山縣事（記者）▲中外新聞之傳達（記者）▲上海公共衛生問題（記者）▲養成行政人才之必要（記者）▲專著 ▲國民政府豈徒空言哉（投稿）（張銳）▲一週大事記 ▲中外論評 ▲新書介紹 ▲讀者論壇

定價 每册二角 全年七元 半年四元 三個月二元

[illegible]

打倒桂系軍閥

破壞統一的 橫征暴斂的 反抗中央的 霸佔地盤的 摧殘民衆的

殺人如麻的 違犯黨紀的 擾亂兩湖的 禍國殃民的 勾結英帝國主義的

中國國民黨上海特別市執行委員會宣傳部

電訊

胡陶夏已離漢

胡宗鐸陶鈞夏威四日晨離漢、不知何往、所部向西北退却、武漢治安維持、武昌由軍校學生、漢口由憲兵營、漢陽由江防局負責、另有保安隊六營、分別參加、（漢口四日下午十時電）

武漢維持治安
組臨時治安委員會

中央代表鄭介民・歐陽鈞・四日午在法租界孔庚宅會議、決組武漢臨時治安委員會、推鄭介民・歐陽鈞・孔庚・聶洸・余希純・甘介侯・黃文植・周天根・邵宿鍾・爲委員、孔庚爲委員長、鄭介民聶洸爲副、會址設漢口總商會、（漢口四日下午十時電）

中央軍即入漢
一間租金二百兩

◎夏斗寅代表於今晚入市、正與市當局交涉交代、大部隊將於六日入市、（漢口四日電通電）

◎劉峙夏斗寅今晚抵漢、（漢口四日下午十一時電）

◎今日漢口市中、謠言百出、避難者紛紛、極其混雜、法租界於本日午後四時、亦張鐵條網戒備、租界因避入者甚多、故房租每室暴漲至二百兩、（漢口四日電通電）

◎今晨大局與昨同、戰事尚未開始、租界及特別區周圍現正建築防禦工程、闢此間外員已籌備保護外人之法、（漢口四日上午十時路透電）

劉家廟水陸空激戰

◎陳紹寬電京、今晨在劉家廟與敵激戰甚久、兩岸敵軍開砲、艦旁落彈甚密、各艦亦還擊、敵飛機亦來助戰、（南京四日電）

◎四日海軍機關接前方無線電訊、四日拂曉、陳紹寬率咸寧楚同江貞楚觀等艦、在劉家廟與敵激戰甚久、敵向兩岸開砲、砲彈密落艦傍、我艦還擊射擊、敵多傷、當接戰最劇時、敵飛機亦來擲彈、均經艦砲擊退、現各艦隊正西進猛攻、並在團風一帶掩護友軍登岸、連日作戰正側重武漢左近、各要塞已先後攻下、（南京四日下午十時電）

何鍵就編遣特派員

◎何鍵支（四日）電國府、謂仰荷付託之重、自應秉承鈞命、竭誠擁護、茲就編遣特派員職、如有違抗中央甘爲叛逆者、誓當枕戈待發、一致聲討、以盡革命軍人天職、（南京四日下午十時電）

胡宗鐸秘書過蕪被扣

◎胡宗鐸秘書劉元檀四日午偕池師周李伯豪二人由滬乘長沙輪秘密返漢、抵蕪時被岳部扣留、已電中央請示、（蕪湖四日下午五時電）

贛南安定

◎關於贛南贛州一帶及萍鄉方面之情形、謠言頗繁、然此數日來並無何等重大變化、（九江三日東方電）

總部行營報告

◎總部行營參謀處四日電、㈠我江左軍劉峙部、已攻至新洲以西、距漢僅三十里、漢口指日可下、夏威已離職、武漢逆軍現狀甚爲動搖、㈡我江右軍朱培德部自將贛境逆軍驅逐後、已乘勝進攻、斷武漢逆軍退路、（南京四日下午十時電）

武漢下游之陣勢

◎兩軍最初之小衝突、在黃安附近、武漢軍全部退至楊邏司黃陂孝感之線、中央軍在相距四五里之處與之對峙、不久將有大決戰、武漢軍之陣形、似含有防備馮軍突襲之意、（漢口四日東方電）

◎總部行營現設湖口、該地除楚有艦外、復停有滿載軍隊之商輪三隻、先鋒已進逼在楊邏之武漢軍防禦陣地、軍艦亦巡駛於敵之陣地附近、激戰之開始、當即在今明日中、（九江三日東方電）

◎湖口一帶之軍隊、大概欲藉海軍之援助、向武漢軍猛襲、武漢軍亦派飛機盤旋陣地、從事偵察、（九江三日東方電）

◎中央軍現正繼續將後方部隊、由海陸兩路開黃州楊邏司方面移動、前線雖有衝突、然主力軍似尚未接觸、（九江三日東方電）

◎武漢軍在平漢路沿路由黃陂至孝感之線、還有相當有力之部隊、似欲反攻中央軍之左翼、（九江三日東方電）

◎中央軍前鋒已與武漢軍在陽邏下五哩處接觸、暫駐於來福槍射程以外、武漢軍防務由陽邏東起、沿長江北岸、經過黃陂、西趨平漢鐵路、胡宗鐸今日曾親自巡視陣線、戰事隨時可發作、或尚須延緩數日、蓋中央方主力軍尚未開到也、（三日漢口路透電）

◎國民軍前鋒雖已臨武漢軍防線之前、現信尚須經過二三日、俟主力軍開至、佔定陣地後、再行進攻、九江來船稱、陽邏下游郭店附近及黃州附近各泊有戰船兩艘、漢口刻仍安謐、（漢口三日下午三時路透電）

封鎖江面與檢查船隻

◎武漢軍通知各國領事、擬於漢口下游設置水雷、並命令檢查一切往來船隻、禁止夜間船隻通行、各國領事對此、將提出抗議、中央軍方面亦曾通告將在九江檢查船隻、日本海軍擬派兵至各日輪上保護、（九江三日東方電）

通山咸寧已接觸

◎由瑞昌武寧方面進抵通山咸寧方面之中央軍先鋒、與守備該地之夏威部衝突、全線之大衝突、當在不遠、（九江三日東方電）

魯電何鍵請截後方

◎魯滌平電何鍵、請斷武漢派與桂軍返粵之歸路（南京三日東方電）

第三路軍調運南下

◎在鄭州就任討逆軍第三路總指揮之韓復榘、現在信陽・明光・駐馬店・武勝關等處集合部隊、一日起由鄭南下之火車、咸滿載軍隊、並運送軍需品、以致普通客車時常誤點、而特別快車則完全停駛、（北平四日東方電）

粵軍改編移防

◎陳濟棠令第一獨立旅（原任旅長鄧世增）改編爲第十旅、由第一師調遣、四日晨移防高雷北海、又委曹明彬爲第五師教導團長、第三師第七旅蔡廷楷部改編爲第二獨立旅、（香港四日電）

◎東江興寧五華各縣、由第二師第六旅李務滋部接防、（香港四日電）

蔣部教導團回防

◎蔣光鼐調第三師教導團由省乘福安艦返南路原防、集中訓練、三日午開拔、（香港四日下午九時電）

范石生贊成和平

◎范石生贊成和平電、三日到省、陳濟棠令仍駐郴宜一帶、靜候驅策、非有令不得移動、（香港四日下午九時電）

韶關桂軍全部入湘

◎駐韶關桂軍呂煥炎三團、黃旭初兩團、王應榆旅伍廷颺兩團、葉大森補充團等、約一萬五千人、二日前悉開拔入湘、由黃旭初指揮、經郴與安仁出萍株線、韶關由第一師第一旅接防、陳濟棠委余漢謀繼任北區善後委員、（香港四日電）

◎梧東水陽施行戒嚴、（香港四日電）

◎黃紹雄吉祥路公館人員遷梧州、（香港四日電）

歐陽駒就公安局長

◎歐陽駒四日就廣州公安局長職、（香港四日下午電）

胡漢民等電粵

◎胡漢民・孫科・王寵惠・古應芬・吳鐵城・鄭洪年・劉紀文等、四日發長電、致廣東各師旅長、說明中央對桂系不得已而用兵、（南京四日電）

舒宗鎏來滬

◎舒宗鎏三日晨首途赴滬、出席海軍編遣會議、（香港四日下午九時電）

馮祝萬不辭職

◎馮祝萬返省後談話、外傳辭職說不確、與陳濟棠由滬南返、曾聯謁陳銘樞、一致主張和平、決不捲入戰事漩渦、處此多事之秋、何有毅然辭職之理云、惟外間仍盛傳鄒敏初李承翼陳維洲將繼任財廳、以鄒陳呼聲爲高（香港四日下午九時電）

皖匪陷休寧 屯溪被搶刦

朱老五竄抵屯溪

經過青陽・祁門・漁亭・沿途搜刦

屯溪商團派駐巖脚…未戰即退

休寧縣長一日接事…二日潛逃

◎此間據屯溪電話、股匪朱老五部約千人、於四日午陷休寧城、直抵屯溪、電線被割斷、聞有數處發生搶掠、（深渡四日下午七時電）

◎徽屬自去冬有股匪竄入消息、經六縣聯防防堵、得以無事、春來尚稱安謐、本月三日、屯溪接得密告、謂有大股土匪、竄入祁門黟縣縣境、勢甚危急、並有直下洗刦屯溪之風說、當地商團立即會同公安局長警等調隊至巖脚地方防堵、一面經調查得悉此項土匪、仍係去年犯境之著匪陳文舊部、當陳匪被擊潰時、一部經涇縣竄入江北、另一部由陳之部下朱老五(即朱富潤)率黨羽約五百人、竄匿在貴池石埭兩縣交界之山中、上月十九夜二時許、會齊集在貴池縣屬之殷家匯鎮搶刦、全鎮俱被蹂躪、並綁架男女肉票數十名、公安局及縣府派遣駐防之槍械四十餘枝、俱被繳去、於二十二日始退出、經塢渡湖到青陽縣、(六十里)再經祁門旱道六十里、抵黟縣之漁亭、由漁亭至休寧縣城、僅五十里、俱係康莊大道、半日可達、其間僅巖脚地方可以防守、但休寧向無軍隊駐紮、合屯溪之商團與萬安街之警察及城內之自衛警士等、不過三百餘人、故匪至時以衆寡懸殊、未戰即退、縣長程永言方於一日接事、三日即逃避、匪於昨日陷休城、即派一部馳抵屯溪、(距休城僅三十里)先將電線割斷、此間僅據電話報告、(按屯溪深渡間之電話、係私人裝設、總機關在電燈公司內、故未遭匪搜得、)匪衆有二千餘人、數處已發生搶刦、因該項股匪垂涎屯溪已久、恐浩刦難免、（深渡四日電）

祁門縣長失踪

◎祁門縣城前日被匪攻破、縣長不知下落、（安慶四日電）

牟平仍安

◎牟平一帶今仍安謐、未有劇變、煙濰交通已恢復、煙臺西面之鄉間亦安謐、招遠已爲紅槍會所佔、懸青天白日旗、中交兩行紙幣仍折價收用、華商會已電請兩行滬支行運款至煙、或能於兩週內運到、恢復信用、（煙台四日路透電）

張宗昌勒收鹽稅

◎□昌任命繆培林爲煙台鹽務稽核所所長、欲將鹽稅收入收歸已手、現正强令該所所長西人將事務移交、目下事實上該所已被新所長繆培林所占領、鹽稅收入瀕於被張宗昌軍自由壟斷之危機、鹽稅担保外債、關係國英法日三國公使、現正會商應付之策、（北平四日東方電）

任部收復高苑

◎二日下午二時、任應岐部收復高苑、孫殿英部退守桓境之岔河莊、雙方隔河互擊、鏖戰一晝夜始停、（濟南四日下午三時電）

廣東編遣辦事處組織

◎第八路總部三日結束完竣、特派員辦事處四日遷入辦公、內容組織、經理處改軍需分處、參謀處改交通科、內分電務測量兩股、副官處改總務科、內分文書內務兩股、軍務處改科、分軍事軍衛兩股、軍醫處改科、分衛生材料兩股、軍事裁判處改軍法科、增設遣置科、分安置遣散兩股、（香港四日下午九時電）

方部運輸赴魯

◎奉命移駐山東之方振武部、因開拔費等尚未辦安、延期出發、玆以準備略已就緒、一日起、前駐古北口一帶之步兵第一旅、已開始輸送、晉方現正與何成濬交涉、希望將河北省內之雜牌軍隊、漸次移駐他處、或改編爲第三集團軍、（北平四日東方電）

接收濟南之進行

◎第一次接收濟南會議後、因有數項重要問題、各委不能擅主、特推呂郭兩委員赴泰安向孫主席請示、昨早五時前往、即晚六時四十五分返濟、聞已與孫氏商妥極完善之辦法、（濟南四日下午三時電）

◎濟南第二次會議、今午開會、（濟南四日下午四時電）

◎郭呂兩委員返濟報告孫主席決以第六師勁旅、分布於濟南並膠濟沿線、濟南先來兩旅、以一旅分布四周、一旅駐城內要隘、應如何布防、由我方委員協議、至軍隊何時入濟、此爲軍事、未便宣布、但爲期不遠、（濟南四日下午四時電）

◎濟南市黨部已在城內第一中學正式工作、（濟南四日下午三時電）

津浦全路通車已實行

◎四日津浦實行全路通車、南北段客車均達濟南、（濟南四日下午三時電）

◎津浦客車今日通行、（徐州四日下午五時電）

王正廷報告外交

◎外長王正廷四日午請各報記者、報告㈠中日交涉濟案已解決、正在進行撤兵及接防手續、雙方各派四人就地商辦、我方人員已抵濟南接洽、日兵在濟不須兩月、即可完全撤退、尚有爲國民告者、即除接防外、無所謂接收、現在阻力已去、關於鐵路及政治機關等機關、當然由我國官廳委派、修約及寧案漢案、亦均須繼續談判、現政府最注重者即爲重訂新約、寧漢案仍當續議、㈡古巴代辦電告、該國使館即將南遷、以傳德洛爲新公使、向我國徵求同意、按古巴對國府首先書面承認、現又首先將使館南遷、誠爲我國所歡迎、㈢意使華蕾約五六號到滬、此來係爲呈遞國書、日期再定、㈣中法陸路通商條約、前已擬就草案、惟通過稅尚多阻礙、現安南代表已由西伯利亞返法報告、法使亦去平、約一月後方可來京續議、㈤比意葡義西各國對撤銷領事裁判權事、比葡已正式批准、交換文件、意國俟意使來後即解決、丹麥因國會改組、暫延擱、但無影響、西班牙我已去電、催速解決、（南京四日下午七時電）

◎外部函鐵道部、據魯交涉員崔士傑電稱、津浦通車交涉妥協、隨時可過濟南、（南京四日下午七時電）

漢口日水兵不撤

◎水案日領曾承認撤兵、頃忽通知交涉員甘介侯、謂東京訓令否認撤退漢水兵、甘以日方無誠意撤兵、拒絕解決水案、（漢口四日電）

中全會開會

◎中央全會第二次大會、主席孫科、決議要案、㈠中央執委會組織草案修正通過、㈡國府僑委會收歸中央執委會辦理、㈢整理黨紀通令案、大體通過、交秘書長整理後照發、㈣中央各部長秘書長人選、下次決定、下星期一繼續開會、（南京四日下午十時電）

首都要聞

◎財部令部員沈竹孫李廣昌童祝華張煥彤劉棣蓉周大賦王孝緒劇超陳澄黃世俊蔣宗周等隨軍出發、秉承楊財政特派員辦理接收克復各地財務事宜、又令張培倫管理楊子船無線電、（南京四日電）

◎行政院據交通部請、令行軍部轉飭各軍對於電政、須加協助、共相維持（南京四日下午十時電）

◎蒙藏委會設蒙事藏事兩處、已成立、以克興額爲蒙事處長、羅桑堅贊爲藏事處長、（南京四日電）

皖匪孫殿承鎗決

◎首都衛戍部四日鎗決皖北巨匪孫殿承一名、（南京四日下午十時電）

李烈鈞赴南昌

◎李烈鈞由武寧電告市總商會、三日啟程、四日抵省、請備住所、現應朱培德電而來省、（南昌四日下午九時電）

何其鞏赴華山

◎何其鞏由鄭電北平市府、三日赴華山謁馮、約一星期回平、（北平四日下午十時電）

高麗英判禁一年

◎女生高麗英散放共黨傳單、判禁一年、高不服上訴、（北平四日下午十一時電）

岳維峻由蕪赴上游

◎岳維峻刻因要務、四日偕副師長唐嗣桐由蕪乘專輪上駛、（蕪湖四日下午五時電）

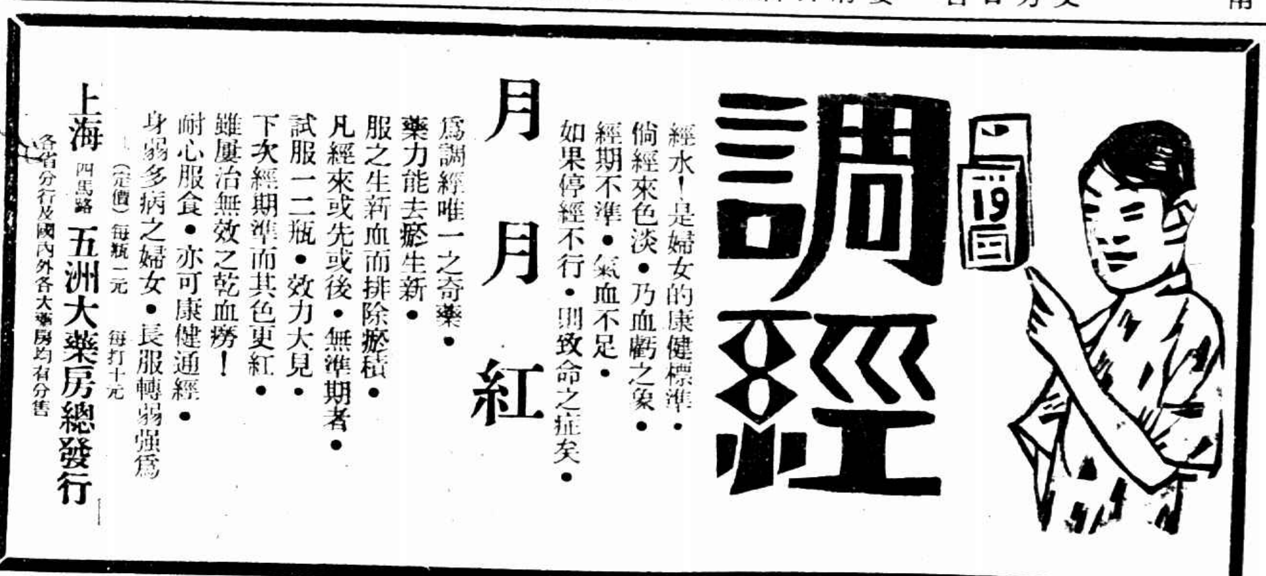

譚延闓來滬

◎譚延闓今晚乘車赴滬、（南京四日下午十時電）

綏主席辭職慰留

◎綏遠主席徐永昌因財困辭職、閻錫山挽留、（北平四日下午十一時電）

浙省黨委就職

◎浙省執監委員四日晨宣誓就職、中央派周炳琳監誓、到執委李超英・許紹棣・張強・葉溯中・鄭炳庚・項定榮・馬文車・候補方青儒・林桓・王惟英・楊雲・李尹希、監委蔣伯誠・周駿彥・鄭異、候補胡傳中・楊譜笙、執委朱家驊・陳希豪、監委陳果夫・張靜江・因事不到、主席李超英致詞畢、執監舉手宣誓、次中代周炳琳訓詞、執監代表楊譜笙答詞、禮成攝影散會、（杭州四日下午一時電）

王徵談四路近事

◎王徵談話、㈠平漢路因未能統一、出入不少、謀救濟辦法、㈡平綏路尊重地方意見、不接收、㈢平遼路將與遼當局商共擔債務、㈣津浦路四日先試通車、（北平四日下午八時電）

◎王徵四日就平漢路局長職、（北平四日下午七時電）

鎮江鄉間綁票

◎上黨鄉志子圩徐姓家、四日晨被匪架去兩人、（鎮江四日電）

劉興將抵唐山

◎廖磊部在北方僅二旅、在李品仙師內撥一旅、共三旅、歸劉興統率、韋雲淞部完全歸李品仙節制、劉興四日可抵唐山、（北平四日下午八時電）

陳調元抵蚌

◎陳調元四日由京抵蚌、駐樊園、（蚌埠四日電）

杭州車夫暴動 拘獲數十名

◎浙省府召集軍警當局會議後、派隊將擾亂者捕數十名、秩序安寧、（杭州四日下午一時電）

各方彙聞

◎懷寧縣政府、昨將搶長安嶺匪犯何利修、斬決示衆、（安慶四日電）

◎天津縣黨部呈省黨部、請查封曹錕張勳產業、以裕財政、（北平四日下午七時電）

◎前明後裔朱煜勳因盜賣明陵古樹被捕、（北平四日下午七時電）

◎建設局與上海中華鑿井局訂立合同、在辛豐鄉黃墟鎮開鑿自流井一只、規定一千二百元、限五十日完成、（鎮江四日電）

◎清明節省府各廳休假、（鎮江四日電）

◎王柏齡赴滬、繆斌回省掃墓、（鎮江四日電）

北平公債市況

◎四日公債市、九六開盤二三三、收盤二三四、鹽餘五二七、成交二百六十萬、下午停市、（北平四日下午八時電）

要聞

粵省和平之關鍵 陳銘樞病榻前會議

香港通信、粵中上星期形勢緊張、紛紛調兵遣將、向湘贛邊境出動、積極爲軍事上之佈置、惟自陳銘樞發表敬(二十四)電、主張不宜以兵戎相見、五羊城中、又呈一種和緩氣象、詎霹靂一聲、長江軍事發動、粵中和緩空氣又一變、二十七日下午一時、第八路總部參謀長鄧世增在總部召集軍事會議、是日列席者、除在省各旅長外、並有第八路總部各處長、經議決實行出兵、及電促黃紹雄刻日返粵主持軍事、俟陳濟棠徐景唐等由滬南旋後、再作一度會商、即命各部同時進發、並令張文赴韶速行組織前敵總指揮行營、二十八日下午二時、再召集非常緊急會議、各科長以上皆列席、會議地點在總部樓上、一切雜役、非有參謀長令、不得擅自登樓、關防異常嚴密、故內容未能探悉、僅聞是日會議決不俟黃陳歸來、各軍同時急進、一路由南雄出崇義蓮花等處、第一師担任、即日第一師第一旅余漢謀部、盡量出發、一路由樂昌坪石出宜章、直桂進陽、分出贛境、由張文指揮、張文定二十九日午或三十日晨赴韶、後方由鄧世增負責云、及二十九日晨八時半、陳濟棠鄧彥華陳策馮祝萬等、乘法國皇后輪抵港、李民欣李揚敬等到輪迎接、各人即在會客室密談移時、始行登岸、記者曾登輪謁陳、叩以對於廣東此次出兵之主張、據謂兄弟離粵後、粵中情形未能詳悉、須俟返省後與各軍政要人熟商、方能發表主張、此刻不能答、記者又叩以個人意見亦贊成出師否、陳氏仍謂恕兄弟不能致答、因兄弟現在所處地位、殊難發言也云、各人既離船、趁尖沙咀小輪渡海、分乘汽車兩輛、前往國家醫院探問陳銘樞、時正上午十時、旋上三樓三號房入房後即飭院役將房門關閉、不許閒人入內、未幾、孫希文(省府秘書長)亦到、徐景唐(另搭鐵行輪船馬路華號同時抵港)繼至、同在陳銘樞病榻前會議、約半小時之久、陳濟棠於會議後、即別其餘各人獨出、記者遍訪各大酒店均不之見、再往莫幹生江筱侶等住宅尋訪、均謂並未到過、至於其未離港以前、在何處逗留、現尚無知之者、而陳策等即午已乘海虎艦返省、至陳銘樞病榻前會議結果、聞因兩陳均主和平、粵方態度又將一變、詳情續誌、（二十九日）

第一路總指揮部成立 在贛軍隊之配置

南昌通信、自武漢佈置軍事、中央調來軍隊、已有繆培南之第四師、曹萬順之第十一師、除曹部駐紮贛北外、繆部則在距省三十里之生米鎮、正待發動、繆與朱暉日聯銜電致湘中將領、請其一致聲討桂系、現國民革命軍討逆軍第一路總指揮部業已成立、設於進外農業學校、日前曹萬順曾由潯來省、與朱培德商洽軍務、旋即返潯、在贛軍隊、南潯鐵路之線、以曹萬順師爲主力軍、靖安銅鼓之線、以繆培南師爲主力軍、上高萬載之線、以魯滌平師爲主力軍、贛軍王均之第七師亦即在此、金漢鼎之第十二師、則爲吉安省垣之後防、贛南防軍、原爲熊式輝第五師第十五旅劉士毅部、原駐贛西之第十四旅周渾元部近調至贛南、與劉旅集合、聞該部砲兵實力頗不弱、（三月卅日）

接收濟南委員絡續到濟 雙方會議接收手續

濟南通信、接收濟南委員長兼山東交涉員崔士傑、三月三十日來濟後、與日方有一度接洽、因李慶施・呂秀文・郭彬・三接收委員均尚未到、故關於接收濟南事宜、未能着手實行、李慶施呂秀文二氏、本預定俟郭彬到泰安後、一同動身來濟、嗣因迭接委員長崔士傑之電報、催請即日來濟、故李呂兩委員遂於本日(一日)上午十一時由泰安乘車來濟、隨行者有衛兵十人、隨員二十餘人、各界到車站歡迎者甚衆、李呂住膠濟飯店、對歡迎各代表申述省政府接收濟南之意旨、大致與崔士傑日前所述者相同、聞郭彬由南京動身、二日可抵泰安、當晚動身來濟、中日兩國委員已定於三日正式開會、協商接收濟南之手續、濟南各學校校長於一日下午四時同赴膠濟飯店見崔士傑、陳述困難情形、請求設法維持、崔氏云、行政機關不日可到、定有相當辦法、又聞濟南維持會會長柴勤唐、一日下午亦赴膠濟飯店歡迎各接收委員、並接洽一切、維持會及各機關現專辦交代、崔士傑之交涉署辦公處雖擇定城內總商會、但迄至本日(一日)尚未遷入辦公云、續函云、接收濟南委員郭彬、於二日下午由南京到濟、到站歡迎者有接收委員李慶施等二十餘人、郭氏赴膠濟飯店、與接收委員崔士傑等會見、中日兩國委員本預定三日上午十時在日本領事館正式開會、協商接收濟南之辦法、刻因中日雙方

對於接收濟南、皆主張從速辦理、故遂商定提前開會、於二日下午五時開始談判、崔士傑偕呂秀文・郭彤・李慶施同赴日本領事館與日方各委員會見、聞日方出席者爲委員長谷壽夫、委員中尾忠彥中佐、島田隆一少佐、和知鷹二少佐、日本陸軍省囑託領事川南省一、濟南日領西田畊一等、會議情形如何、因記者寄稿時尚未散會、故未探悉、

濟南各報記者於二日下午三時、往訪接收委員呂秀文李慶施二氏、呂秀文接見、據云、濟南接收之期、因中日雙方皆主張急辦、而郭委員本日又適來到、兩國委員均已齊全、故遂提前開會、大致候與日方商定接收之日期後、我國軍隊先來、日本軍隊再退、我方對於接防已有極妥當之準備、濟南治安、絕無問題、將來何部分軍隊前來、尚未完全決定、因泰安方面防務關係重要、亦不能不留重兵駐守、濟南附近之雜軍便衣隊土匪等已有相當防範、如有妥人介紹、亦可酌量收編、濟南警察局已實行改爲公安局、仍以該局總辦爲公安局長、所有各分局長隊長概不更動、亦已從新加委、但如將來或有軌外行動、則須撤懲、本日（二日）下午二時秀文已召集公安局全部人員到此、協商防務、並加慰勉、令對於街市防務特別注意、負治安之全責云云、又聞濟南市政府總辦郭珠泉、已經東省政府主席委爲市政局長、電報局長汪文明亦接到省政府之委任、將來到濟接防之軍隊、大致爲呂秀文之舊部聶玉麟、朱泮藻定日內在濟就膠東剿匪總司令職、收束膠路沿線二十里以內之保安隊民團等、以備接收膠東云、

鐵部委任膠濟路局長

濟南通信、膠濟路正局長趙藍田、副局長陳覺、及六大處處長、日前均已受鐵道部長孫科之委任、該路因濟案剡已解決、正進行接收、故特於三十一日派警務處長任彼英來濟謁見崔委員長士傑、協商沿路防務問題、趙藍田三五日內亦將來濟、該路特別黨部早已奉令籌備有日、剡已大致就緒、正式成立之期已在不遠、

唐紹儀至澳門

四日澳門電、澳督巴波薩啓程回國之前一夕、唐紹儀特自故里來澳致意、謂中山縣與澳門接通之大道、將乘必使中山澳門互受其益、唐立讚澳督管理鴉片出售之認眞、（路透社）

池上逝世

四日東京電、因腦溢血陷於重態之朝鮮政府總監池上氏、於今晨九時逝世、（電通社）

四日東京電、朝鮮總督府政務總監池上四郎、患腦溢血於本日病故、享年七十三歲、（東方社）

後藤中風

四日東京電、後藤新平伯、在赴岡山途中、今晨七時半於未原驛附近忽患腦溢血症、異常危篤、（東方社）

四日東京電、後藤新平伯、昨夜乘岡山行之火車下阪之際、似患腦溢血、今晨在京都下車靜養、頗沉重、因年老堪虞、家人急赴京都、（電通社）

四日東京電、後藤新平伯爵西下途次、今晨在米原站附近忽患腦溢血暈倒、陷於昏睡狀態、即護送至京都、在站長室施應急治療、旋即入醫科大學病院、經過良好、已恢復意識、但言語不清楚、且年老神衰、不無可慮耳、（東方社）

杭州白蓮花寺前大火
燬屋九十餘間

杭州白蓮花寺直街、此處素稱熱鬧、商店林立、市面極盛、近年來發生火警、已有二三次、昨（四日）晨二時許、又告火警、因時已深晚、致救火汽車及各義龍趕到極力灌救、已不可收拾、各軍警隊均到場彈壓、直至四時許始救熄、計延燒市屋九十餘間、損失約十餘萬金、並聞起火者、係某南貨店云、

九十餘間繁盛商店變爲焦土（徐雁影攝）

張宗昌擾濰縣

濟南通信、膠東情形、更形混亂、聞張宗昌及孫殿英之反動軍、於攻佔煙台後、復於三十一日由煙台沿煙濰汽車路而西、於當日晚間進抵濰縣、因該縣並無軍隊駐紮、紅槍會民團等不敢相抗、聞張孫等軍當即闖入濰縣城內、至詳情如何、則尚未聞知、又聞張敬堯於三十一日晚又乘膠濟車秘密來濟、下車後即乘汽車而去、不知有何作用、又聞膠東雜軍劉里七竇寶章兩部三十一日早在昌樂開火、至下午四時竇部稍挫、向西北退去、沿途焚燬二十餘村、爲狀甚慘云、

小柳自殺
原因報告

四日東京電、潛水王片岡弓八、擕前在俄都自殺之大使館小柳大佐遺骸、於昨晨抵下關、據片岡報告大佐自殺之原因云、大佐在俄因研究俄語、曾雇一女教師、並主持家政、一日、該婦人偕其友某博士至大佐室、大佐款以酒肴、酒半酣、因主義上之問題、雙方論爭極烈、卒至毆扭、其後該博士伺大佐之隙、潛入大佐書齋、搜覓公文、適被松本大尉發見、始悉彼等係俄政府之間諜、遂將該二人送大使館、引渡於俄政府、乃翌日各報、不載此事之眞相、僅載大佐酒醉暴行、該婦人復以掌受微傷、要求損害賠償、所有記事、都係中傷大佐、時日俄外交、正因漁業問題日本共產黨事件等不甚圓滿之際、大佐深有感於軍人名譽失墜之責任觀念、及對此卑劣手段之憤慨、遂於日皇御影之前自殺、松本大尉、聞訊馳至、已不能救、大佐僅於苦悶之下語大尉云、望君爲予復仇、予之遺骸、請燒爲灰、揚於莫斯哥之空、予之魂魄、將永留此地、監視俄國之卑劣漢云、即從容三唱日皇萬歲而瞑目、至大佐之葬儀、擬於六日在水交社舉行海軍葬、（電通社）

奧政局嚴重

三日維也納電、奧國塞丕衞內閣忽辭、政局復呈嚴重、按塞氏自一九二六年八月二十日組閣以來、已屆兩年半、邇來雖困難滋多、但外間仍料其當繼續維持、此次突然引退、雖由不能舉募鉅債所致、而內閣問題實爲主因、如不能取消房租管理制、即其一端、蓋塞氏於此曾親自保證、乃格於社會民主黨之強硬反對、竟未能實行、又如邇來工人以生活程度增高、而雇主不允增加工資、日形不靖、而雇主則聲稱、倘再增加工資、將絕對無法營業、勢唯有停閉工廠、彼此相持、施政益增困難、此皆促成塞氏引退之原因、塞氏於上辭呈後、發表宣言、謂今後決意脫離政治、惟外間多信此不過一時憤慨之論、但若塞氏誠引退、則後繼內閣、當以基督教社會黨林德倫與賴美克兩氏最有希望、（國民社）

波蘭政潮劇烈

三日華沙電、波蘭政潮綿延已久、近數星期來、因畢蘇斯基上將提議修改憲法、及財長捷柯維資濫支國帑案發覺、更大形劇烈、現總理巴德爾斯、已決意辭職、將由畢蘇斯基登台、而政潮亦或可從此告一段落、畢氏刻正與本黨領袖人物商議新閣人選、惟恐畢氏登台後、將強行修改憲法及其他方案、致造成狄克推多制、與而引起嚴重之政爭、與階級戰爭、（國民社）

墨政府軍佔優勢

三日墨西哥城電、政府軍復在察浦爾台丕克附近擊敗革軍、並克復太平洋岸之萊克魯城、現信革軍之肅清即在目前、（國民社）

三日墨西哥城電、今日公報稱、墨西哥政府軍現正在北部從事肅清叛軍殘衆、吉衞總統已接討逆軍總司令開爾斯來電、謂叛衆血戰後、已委棄吉米萊退入華山中、是役敵方死傷與就俘者、共達二千人、雙方互爭吉米萊時、均用飛機助戰、政府軍之飛機大佔優勢、當敵衆退走時、曾擲炸彈擊之、加以重創、（國民社）

三日華盛頓電、今日官中宣稱、墨西哥革軍、前在巨耶萊擊敗政府軍時、政府軍有逃入美境者、即爲美當局繳械、收容於塔克賽州愛爾巴索附近之福特白里斯地方、國務卿史汀生、今奉胡佛總統之命令、知陸軍部籌議釋放辦法、聞將送交墨領事、而由該領事送入墨境、（國民社）

中秘訂約與僑務問題
外部已委任駐秘魯代辦
王正廷與陳安仁之談話

二日下午秘魯利馬直屬支部代表陳安仁、至外交部謁王正廷、商中秘條約及僑務問題、陳云、昨日接中央組織部轉來利馬支部電、請貴部早派使領前往秘魯、訂約護僑、王答、現已委派魏子京爲代辦、不日起程、陳云近據秘魯黨部、及各埠中華會館函稱、要求早日新訂中秘平等條約、訂約時聲明秘魯須設在華駐粵領事、俾與粵省交涉、直接經理華僑放洋之事、不致受奸商與秘魯駐香港領事之留難及勒索、王答、此事在中秘訂新約時、當特別留意、陳云、查前清時秘國土人、見華人至秘魯日多、起而排斥、後由伍廷芳、赴秘魯與該國政府交涉、自行限制、由華商會出具證書、由華領事照會秘魯駐香港領事簽字繳納照會、然後放行、日久弊生、嗣後應由本國交涉署簽發出洋護照、領到護照、即當放行、王答、此事訂約進行時注意、陳云、凡華僑由祖國至秘境時、每受秘國稅關胥吏、以驗對護照爲名、阻止登岸、至三五天之久、而日本人到秘境、即時登岸、殊屬不平待遇、此後宜令駐秘使館、向當地政府取消、王答、此事已明白、當謀爲華僑解除痛苦、陳云、秘魯中華航業公司、聯結通惠停業、該公司因辦理不善總局、徵收回國華僑附加費六磅、秘魯僑胞多以爲不公、余到埠時、曾與該局董事磋商減收三磅、華僑意猶未平、秘魯黨部第二次代表大會議決電余、轉呈外部請電令駐秘領事明令取消、部長對於此事、以爲何如、王答、公司虧本、徵收於回國僑胞、殊爲不公、即擬電致秘魯黨部、電文如下、利馬國民黨支部轉主代領事鑒、附加費三磅、即令取消、

上海搬場公司
服務最久
隨帶搬夫四名
車租每小時四元
傢俱嫁妝行李
拆裝搬好

大減價
正宗呂宋國港廠
本香比荷呂眞季
雪茄煙
南京路山西路口西
大中煙行
老店
內地可完印克訂批門市發價已花備入

古城返照記（一七七）（老漢）

時報版權　不准轉載

那人說奎派是把「在」字提高、在字是去聲、用作提高、有「倒字」的危險、所以譚老板在「沙」字提高、沙字是陰平、又響又脆、可見譚老板字斟句酌一絲不苟的工夫。又道：以下「想當年沙灘會一場血戰」該轉二六了、過天再說罷、你先把這六句漫板弄準了、再往下研究。他就告辭而去、老武向他說了好些「費心」「佩服」的話。老章問：那位譚學大家說的有些道理罷、陸賈道：他說的有一大半是對的、總算有過研究、你聽明白了沒有、這就是連說帶哼的哼將軍一個「模特兒」、那時已近十一點、各號舍都預備安息、老章便回自已宿舍去了。

陸賈正要登榻高眠、怎奈隔壁那個密斯脫武、戲癮大發、把那六句楊延輝坐宮院……翻來覆去哼哼唧唧、不斷的在耳邊擾鬧不休、又不好去下命禁止、一賭氣不睡了、重新來到窗前、把秋定文那兩首詩同他對哼、哼了一陣、忽然右邊一號的宿舍裏好像也有哼哼唧唧的聲音、不像是唱、卻有些像在那裏練習「白口」、陸賈想道：這間裏住的密斯脫李、素日也到戲園走走、卻並不是譚迷、爲甚麼也鬧起哼病來。要想聽他哼些甚麼、爭奈他的聲音比左邊那個譚迷更低、聽了幾遍、才覺得他哼的像是二本虹霓關東方氏那幾句「好一個王伯當、好一個王伯當……。」

眞怪！這兩句花旦的白口、又不是譚叫天的唱詞、有個甚麼哼頭、難道他還想上台唱花旦不成!?我倒要看個仔細、便繞到門口、側立在一邊向內張時、只見這位李先生坐在一張椅上、低著頭、搖著身子、擺著手、還在那裏念：

「好一個……、好一個……」

因爲走近了幾步、聽「好一個」下面三個字不是王伯當、可是聽不清楚甚麼字、又見他神情恍惚、坐立不寧、像是發了神經病。若是眼前當眞有個王伯當也許說他一句、「有甚麼毛病罷」又可惜沒有個伶俐的丫鬟端著茶盤、走到他背後乘他出神的時節、把茶盤往他嘴邊一送、也好作當頭棒喝。

陸賈只恐他瘋病已成、倘若深更半夜發瘋起來、必然攪亂大局擾害公安、正要想個法子去吆喝他一下、卻見宿舍的聽差老張提著一壺開水走了過來。陸賈叫他到自已那間屋裏把開水順了一暖壺、便把他叫過一邊道：你知道隔壁的李先生犯了病麼?你得趕緊想法子、不然就報告齋務提調、趕快請校醫給他診治。若是一個來不及鬧出事來、可是你的干係！老張道：您說的是那位李先生啊、他鬧了好幾天了、往常他不是狠用功嗎?陸賈道：是呀、他輕易不曠課。老張道：這幾天可大大的改了樣了。得空就往前門外一跑回來就自言自語連唱帶做、演起戲迷傳來、後來聽得和他常一同出去的劉先生說起、才知道是前門外戲園裏新出手了一個角兒叫甚麼梅蘭芳、說是只有十五六歲、長得實在好、唱工做工都够澆裏。李先生才著了迷、嘴裏不住「好一個梅蘭芳、好一個梅蘭芳」顛來倒去老是這兩句。他雖然像害了神經病、究竟我們也不敢說他是病。除了念道這兩句以外、也沒有甚麼別的情形、況且低聲悄氣的又沒有拿刀動杖。我們更不敢無緣無故報告齋務處、您想該怎辦呢?陸賈聽了老張的報告、才曉得他念道的果然不是虹霓關的「好一個王伯當」乃是他自已改良的戲詞「好一個梅蘭芳」……

劉紀文報告築路經過
共用一百廿七萬九千餘元

前日中山路舉行開路典禮、劉紀文市長報告如下、照原來計畫、全路寬四十公尺、分作五道、中間快車道、兩旁遊憩道、次爲慢車道、路旁爲人行道、現在先築好快車道、然後暫以兩旁遊憩道、（在完竣中）作爲臨時人行道、以供奉安時的應用、路線內的橋樑、尚未完全造竣、逸仙橋已完工、中山橋約在五月初完成、此次建築中、最惹人注意的、就是折遷路線中房屋、此次路線內征收官有的土地、總面積三五九四・九〇〇二方丈、公有土地、七三一・三一〇三方丈、民有土地、一五三二一・八〇二方丈、折遷官有房屋、五七五・七三六七方丈、公有房屋、七五・九二八五方丈、民有房屋、二四二〇・六五五二方丈、磚牆折卸面積、六九六〇・一五五八方丈、草屋木棚廁所折卸、七二〇・七八五〇方丈、青苗廢除、八〇六四・三八四二方丈、以戶數計算、官地四十戶、公地十七戶、民地四百四十戶、共四百九十七戶、我們對於被拆的房屋、每方給予拆費五元、現已發去一七六七七九・八八九元、其他草房木棚、發去拆卸費一〇八一・一七七元、磚牆拆卸費、六九六〇、一五八元、青苗賠償費、八〇六・四三八元、建築市民住屋計乙種一百間、丙種二百間、凡被拆屋的市民、有優先租住權、至於征收的土地、將來要按照市價、發給地價、要根據中央頒布土地徵收法的規定、組織土地征收審査委員會、由市府人民共同責任估値、補償市民、至於全路經費計土方建築八萬五千餘元、馬路工程、六十三萬四千餘元、橋梁、十九萬一千九百餘元、涵洞、三萬餘元、碼頭、八千三百餘元、海陵門、一千百五餘元、排水設備約二十萬元、發去拆遷屋費、一萬七千六百餘元、市民房屋、十一萬零七百餘元、共約計洋一百二十七萬九千餘元、

遼河暴漲
貨車墜落河中

長春通信、東北各河、今年開凍甚早、遼河上游、水量暴漲、冰塊順流而下、勢甚凶猛、二十七日將四洮路本綫鄭家屯・一顆樹站間之木橋沖毀、二十八日又將支線門達・大罕站間之木橋沖斷、由鄭家屯開往通遼第五十一次貨車之機車一輛、貨車二輛、墜落河中、司機受傷、該路交通、業經中斷、數日後方能修竣云、遼寧省政府、以遼河上流、墾務漸興、人煙日繁、該河每年氾濫、地方受害、航業不振、河口雖經設局修濬、但其他各地、亟待修理、業令營口交涉員史靖寰爲遼河督辦、計劃疏通、藉興航運、

地方消息

蘇州

水警分別回防

水公安二三兩區七大隊水警、出發太湖剿匪後、現已分別回防、計十一隊由黎里・蘆墟・北厙・北埧返蘇、十二隊由周莊出澱山湖回昆山、十三隊因據探報轄境有刦案、故先返、十四隊由草港出太湖回吳江、十五隊經盛澤回平望、第七隊由吳漊回橫涇、第八隊由吳漊出太湖經三山門而回東山、十一隊回防隊伍、已於今（四日）抵蘇、

盛氏請免扣押留園

市政府前奉省政府訓令、將蘇州盛氏留園及祠堂發封扣押、昨有盛毓慶・盛統頤・德頤範頤等、具呈彭縣長云、留園爲旭人公所置、義莊爲盛氏所公有、並非盛宣懷之私產、不能以盛宣懷長子之故、牽累其他、特請縣長查明、免予扣押云、

團長出發檢閱部隊

滬寧滬杭兩路警備司令熊式輝、最近重行劃定滬寧路沿線防區、東區指揮官駐軍劉團長、奉熊司令令、所有吳縣常熟崑山太倉嘉定等縣、水陸武裝團體、均歸劉團長統一指揮、劉團長因定於日內、召集地方治安會議、今日（五日）出發檢閱沿途各部隊、並便道至滬、向熊司令請示一切、

蘇鄉發現五浮屍
恐與角直西鄉慘案有關

吳縣縣屬角直西鄉南陸巷興修墓等五村、發生毆斃客民王聚高等眷屬男女大小共十三人、焚船滅屍一案、經彭縣長令飭縣偵緝隊查實、縣公安局長鄭誠元於三日晚八時、親赴該鄉徹查、彭縣長亦於三日晚十一時許、率同警察隊士三十名、傳帶事主王聚高、吉張氏、吉周氏等三人、乘船前往調查、縣屬周莊第五支局、昨日報稱、該鄉於二日廿六都廿圖登字圩南灘氽來男屍三具、一年約卅餘歲、身穿絨線衫、足穿洋襪、腰繫細繩一束、一年十餘歲、身穿柳條布棉襖褲、離二屍之東、又發見一屍、屍亦有繩縛住、未及撈住、已逐波而流、又陳墓第十三分局亦報稱、二日下午、廿六都九圖店則村外河、民慶蕩西灘、發現女屍一具、足上有繩縛住、又於附近河內、發現男屍一具、身上無衣、屍體腫爛、顯係被人謀害、拋屍河中、縣公安局據報後、因恐該兩鄉浮屍、與本案有關、即轉請地方法院、派員往驗、一面飭屬嚴緝兇犯、至記者寄稿時、彭鄭兩長、尚在該鄉查究也

蘇米販運出洋發覺
米商希圖輕放

蘇州於去冬新米上市時、米價反有漲無已、說者早料其必有奸商私運出境之事、現悉果有浙江奸商來蘇購米、販運出洋特調查其詳情如次、上年冬間、有浙江米商多人、遣人來蘇至各鄉收買大批糙米、私運轉浙販往日本、其船隻初走運河及吳江等處、嗣以省令綦嚴、乃改由太湖入浙、蓋太湖汪洋萬頃、地跨三省、一經揚帆開駛、即難稽查也、而數月以來、陸續私運出境者、已有三十萬石以上、詎至日前、有米船三艘、由縣屬西華分裝糙米二百餘石、潛運出境、駛至石公山湖面、因風逆梗阻、遂停泊於該處之吳巷港內、嗣被鄉民偵悉、即飛報該管西山行政局長、經吳局長（心頤）立函公安十二分局、派警馳往查勘屬實、隨令一併扣留、時隨船監運有一口操浙音者、見勢不佳、先於人叢中遁去、當時僅獲船主陳更全及舵工六名、帶往分局、李分局長（克戎）備文解縣公安局、一面由吳局長另文呈報縣政府請示核辦在案、自該案解蘇後、即有米商羣〻來蘇、運動從輕發落之說、並聞一星期來、米商及船主等、於零用一項、亦已費去千數百金、其運動方法、係託由府某轉請蘇人吳某設法、昨聞府某已派人堅邀吳李兩局長即日蒞蘇、以便熟商、

◉天空中出現救世主
普濟蒼生之空中醫院
人類史上一大壯舉

巴黎電訊、萬國醫藥新研究會議、近在巴黎開會、議決設立一大空中醫院、并在世界各國中央城市、各設一大醫院、醫院屋上、建設一大飛行場、以便飛機起落、於瘟疫發生時或戰爭發生、以迅速之手續、救出患者或負傷者、飛機設有病室及醫藥貯藏所、聘請各國最著名之醫生在空中醫院服務、該飛機隨由萬國公認、其權利與萬國紅十字會相同、自由飛行各國領空、雖在戰時各國不准射擊或妨礙其自由行動、飛機內設有無線電、接受戰爭發生或瘟疫發生之警報、立即飛往該處救療人命、空中醫院之創設、實爲人類歷史上一大創舉、而將來可活無量衆生、院內除有各種著名藥品外、又備有現代醫藥上成爲一大權威之德國返老還童「生殖靈」補品、同時令患者傷者及搭乘人員服用、以強其筋健其身體不至有後患云

◉發動歐洲之羅國太子戀愛
熱烈愛情世所罕見
王位不換其情人

巴黎電訊、羅馬尼亞王太子加羅爾、自幼聰穎異常、上自國王下至庶民、愛之如掌珠、太子專心讀書運動、對於世間男子愛情、不甚注意、忽於去年春、太子遊歷鄉村地方遇一女、名馬丹路佩斯庫、馬女士係鄉間縉紳之女、往來於朱市之間、以賣菜爲業、衣服破舊、而其天色美容、如花如玉、誠爲雞群中一鶴也、太子一見之下、不禁愛情、傾蓋而語、從此兩人相識、其愛情如火益烈、每於花朝月夕、屢見一對情侶徘徊於王宮之後院、兩人戀愛之消息、逐漸傳播、王太后知之、初則力勸其子與其情婦勿相交際、蓋因太子與希臘公主結婚爲王室體面攸關故也、終則加以嚴重申飭、謂如太子不即捨棄其情婦則決不繼承王位、太子愛馬女士之心、已深固、誓死不相離、故各國王室及王族輩、相繼攻擊太子、太子見輿論不佳、遂與馬女士攜手潛逃、隱居巴黎城中、自甘平民生活、近則旅費告乏、即將衣飾典押、節省生活費用、其困窮之情形、與昔日相較、有天壤之差、王太后近致一信、謂其單獨回國舉行即位禮式、太子答以王位可不顧、情人斷難棄等語、太子衣服飲食倘同貧民生活、人不堪其憂、惟太子自以爲樂、常服德國返老還童「生殖靈」補品身體健康、較前更好、每於晚間、與其情侶馬女士並肩散步於巴黎中央公園中、態度悠然、毫無憂色云

羅國王太子愛姬

◉情書鼻祖之紀念碑

倫敦電云、英國皇家博物院中、收藏古董頗富、且多珍品奇物、內有一世界最古之情書、係距今三千五百年羅馬文學家白克氏致埃及公主之求婚狀、詞意美麗、實爲全世界人類情書之鼻祖、近者、英國文學家擬籌立一紀念碑、將其情書刻於碑上、著有一篇情書之英國文人、於百世之下、有人立碑紀功、發明返老還童「生殖靈」補品延年益壽廣濟蒼生之德國史坦那博士、於其死後、紀功之碑當必林立於世界各地也

德國政府實驗特許之返老還童內服新藥「生殖靈」、乃史坦那博士發明之二十世紀醫學上最高權威也、保提取少壯動物睾丸腺的內分泌液、再以營養精神經血的珍貴要藥、製造而成、老者服之、即精神健康、腦力強壯、肺臟堅強、腰腎強厚、皮膚豐腴、心身全體、完全恢復其青春時代之生殖力、老者服之、面貌還少、月經復經、血液旺盛、身輕步捷、腰背有力、姙娠子女、凡腎虧遺精發育不全、陽萎早洩、月經失調、子宮冷不姙、及男女有生殖器病、會求多方醫治無效者、一服此藥、立奏奇效、連服二月、白髮變黑、牙齒重長、對於婦女、回復青春、機能旺盛、男子當服「金色盒男用生殖靈」、女子當服「銀色盒女用生殖靈」、功效雖同、性質各別、萬一誤服、則男子乳房膨大、變爲女性、女子鬍鬚叢生、化爲男性、服者須特別注意、索閱生殖靈實驗報告書、及照片、函索即寄

德國政府實驗　男用／女用　生殖靈　每盒服七天洋七元　每料四盒二十八元

▶眞正生殖靈之標誌◀

南京花牌樓太平街　德洋行
杭州西湖吳山路二七號　德洋行
紹興城西郭門裏丁裕昌　德洋行
寧波東門內大沙頭　德洋行
漢口前花樓正街　德洋行
長沙小西門外下河街　德洋行
贛州南道日新公司內　德洋行
福州南台上杭街　德洋行
汕頭昇平路十三號　德洋行
廈門開元路一〇一號　德洋行
廣州惠愛路二十二號　德洋行
廣西南寧…月街七號　德洋行
廣西梧州大馬路二十二號　德洋行
廣州一德路二八號　德洋行
香港中環利源東街三號　德洋行
雲南大理…正街一五號　德洋行
北平西單頭條二十號　德洋行
天津法界二十六號路四十一號　德洋行
青島李村路三十一號　德洋行
濟南土街北中法大藥房內　德洋行
山西太原新門上官巷　德洋行
奉天大西門裡　德洋行
大連浪速町二丁目七十番地　德洋行
哈爾濱外國八道街口　德洋行
新加坡大馬路海山街口十九號　德洋行

各埠各大藥房均有出售
德國政府註冊　生殖靈遠東總代表　美商三德洋行　獨家經理
上海四川路一百十二號
電話一七三一一

無錫

鎗殺鄉政局長案緝獲兇犯

北上鄉行政局長談其煊、本月一日、在后橋鎮西楊家里地方、被兩匪槍擊、傷重斃命一案、業經屍屬報縣、派股承審員下鄉請驗、已兩紀本報、茲由該鄉保衛團團長王錦文、捕獲本案嫌疑犯朱阿大(即朱增福)過阿四兩名、嚴加訊究、初不承認、後始供出兇手某甲、持槍行兇、本人僅在旁協助等語、昨日(四日)由王團長將朱過兩犯、先行解縣訊押、一面仍督率團員、嚴緝正兇某甲、務獲解案、但據該處鄉人傳述、本案確係某某(即死者母妻在屍場所指之人)主使、出資三百元、雇包某(已經伏法共匪包小元之兄)及呂某、持槍將談擊斃、並聞談局長當日赴鄉收取保衛團時、某某亦伴同往來、寸步不離、談返局時、猶陪送至楊家里附近、始托故分手、乃未及數武、小弄中即躍出匪徒兩人、將談擊斃、言者鑿鑿、轟傳全鄉、現在某已離家不知去向、恐與本案或有關係也、孫縣長對於本案、非常注意、除呈報省廳外、已嚴飭所屬警探、上緊緝凶、務獲法辦、

尹家岸補報盜刦案

富安鄉十六五圖尹家岸、鄉民施銀生家、於陰歷本月初二夜間、被盜七八人、刦去白米數擔、及衣物等件、當以損失尚微、並未報縣、乃日前忽在戚墅堰地方、發見被刦贓米、在該處糶賣、事主正欲上前拘捕、該盜急即棄贓逃逸、茲交該處警區看管、事主施銀生、則於昨日赴縣報告、請求吊取截留贓物、並飭屬嚴緝逸盜、

繆斌回鄉掃墓

民政廳長繆斌、三日夜間由滬返錫、地方長官、均往車站迎候、繆氏下車後、即返便民橋私宅、四日攜眷乘船、赴懷下市黃土塘掃墓、定於五日上午九時、召集全縣水陸公安隊、在火車站操場檢閱、並當衆訓話、昨晚已面囑孫縣長殷局長、飭屬準備、聞繆氏五日檢閱後、當日即須返鎮、

鎮江

郵局盈餘增加

鎮江郵局、原列一等、每年收支相抵、均有盈餘、現因省治遷鎮、郵件驟增、工作人員、異常忙碌、每月盈餘一萬金以上、

錢業加拆發生衝突

鎮地金融界市面、向隨蘇申爲轉移、利率亦視滬蘇情形定高下、歷年初蘇申拆徵、故鎮地拆息僅開五分、日前錢業公會市場有長康莊經理李鏡仁動議加增至二錢、同業多數反對、當場發生衝突、李被毆受傷、秩序大亂、未能開盤、後由人出面調停、加拆爲一錢、始獲解決、

縣署新委科長

新任鎮江縣長孔琴石、二日委馬驥善爲第一科長、鄭乃奇爲第二科長、何拙爲第三科長、其餘各職員、亦多半更動、

高資保衛團擊斃土匪

鎮屬高資鎮石板街保衛團團丁、二日與土匪激戰經久、費力不支、相率而退、當場斃匪兩名、公安局已呈報法院、

如皋

農教館聘定籌備員

本縣舉辦農民教育館、前由教育局擬具計畫、積極籌備、現已聘定徐香谷爲籌備主任、馬繼良石第先爲籌備員、

派員赴通迎提共犯

本縣共犯陳雪生、因受槍傷潛赴南通基督醫院醫治、化名張德全、會該院有如皋傷警周學文、前因捕匪受傷、亦在該院、當由該警秘密報告本縣公安局、該局據報後、由沈局長親往調查屬實、由江縣長特派第二中隊朱特務長賚文赴通、將該犯迎提回如訊辦、

通如股匪猖獗
盤踞中三區三甲鎮一帶

南通通訊、呂四小黑洋匪首潘開渠、派悍匪二百餘名、乘海船八艘、侵擾通屬掘港場、已誌昨報、茲聞潘匪抵掘港場之北坎、以該處管姓富甲一鄉、破戶登垣而入、除飽掠銀錢飾物外、擄去婦女三口、傷斃傭工三人、臨行縱火焚屋、肆刦後、由匪首率往中三區滋擾、中三區爲海濱新墾村鎮、隸屬大豫鹽墾公司、匪船突至、全區震駭、該處原有長途電話、直達通如兩城、但刻已阻隔、據鹽墾界傳來消息、謂匪船續有開到、在通海交界處洋面、如遙望港等處、均有匪船駐泊、人心極形不安、現悉如邑去已派警察隊一中隊、通邑派去六十人、截至三日晚間止、匪仍侵佔未去、警隊抵掘後行動、未有報告到城、如皋江縣長、並急電省方、調大隊水陸會剿、

如皋通訊、掘港市北坎村各漁戶、對於盜船向須繳捐、送至呂四之東南三甲鎮、該盜船現停泊港內、大小船二十餘隻、由鎮至船、約二三里、非有該鎮熟人介紹、不能前往、匪首之座船、佈置周密、戒備森嚴、上有鋼砲兩尊、手提機關槍數架、並有護兵二十餘人、均攜盒子砲、鎮上亦有盜防衛、荷槍實彈、日夜梭巡、一日下午縣公安局據掘港電話報告、近有大批海盜、將秘密登陸蠢動、該局據報後、當派第四支局局長石道生率警察隊一排、乘汽油船前往防剿、

松江

江北草棚失火

四日午後、白龍潭萬歲亭前曠地上江北小販搭蓋之草屋十餘間、不戒於火、致肇焚如、又値天燥風大、霎時間頓成灰燼、見之甚慘、

常熟

二德人旅行過境

一日有德國少年二人、年齡均在二三十之間、坐乘機器脚踏車各一具、車上備有旅行用具頗多、一名羅白戴、一名爾白來斯、向在上海營進出口業、於三十一日由上海出發、從瀏河・太倉・崑山・入邑境、經支塘何家市、計崑山晨七時出發、抵常邑城中適十一時正、該少年即至聖公會教堂、訪石好烈、(美人)相與作郊外游、夜宿普濟醫院、二日下午二時、又坐車出北郭、從大義橋王莊一帶、向無錫而去、據聞明日由無錫回滬云、

高郵

商團臨時會議

一日下午五時、中區商團舉行臨時會議、討論募集團員方法、議決㊀各商店如有不得已之事故、無人參加者、得由該號出資、由本團代爲僱用暫定每名每月給洋七元、㊁每日上午七時到八時爲訓練時間課畢即回店服務

寧波

澤南市盜刦案

縣屬澤南市五總九里北段徐家厦、徐鼎秋家、突於日前晚間、來盜匪十餘人、各持槍械、刦去衣物現洋六百餘元、

江北區村里長就職

本市江北區實行村里制、正副村里長葉如霖等二十餘人、及各閭正副長項士珍等六十餘人、於二日下午在青年會大禮堂宣誓就職、有縣黨部市縣政府代表詹慶俊張樂堯楊兆甲等訓詞、來賓甚衆、

嘉興

鐵血團長被獲解杭

共黨鐵血團團長陳榮興、及黨羽孫呂法・陳樟林・周平興等、向在餘姚境內秘密活動、上月因官廳嚴捕、匿居甬曹線馬家埠、經保安隊六團三營四連詹排長捕獲、解送官團部、審訊後、已於二日派兵押解杭垣、

紙廠洩水引起糾紛

嘉興東門外角里街竟成紙廠、本由禾豐紙廠改組、前年爲洩水問題、頗起爭執、現在洩水問題又起、因該廠近來所洩之水、直至東柵、魚蝦盡斃、致引起東柵人士之反對、該廠遂於一日起停工、此問題不決、該廠尚難復工、東柵人士、已向各界申訴、請求援助、

大有育蠶場開幕

王店大有第三育蠶場、以育蠶之期已屆、故已由蠶關總場派來技術員孔蘭貞吳曉霞孔秀武等三人、負責辦理、定四日實行第一批催靑、

汽車推入西湖並在湖濱焚燒
雲祥南洋永華三公司被搗毀
杭州黃包車夫大風潮

杭州黃包車夫前日罷工、經調解後、晚間十二時已有一部份恢復、當局正在討論辦法、不料昨(四日)晨大批黃包車夫有搗毀之舉、於十時許集合約千餘人將雲祥黃包車公司、南洋汽車公司、永華汽車公司全行搗毀、損失約七八萬之鉅、茲將調查詳情分誌如下、

▲搗毀起點　九時許吳山路一帶雲祥黃包車公司門前、停有罷工後所擺之黃包車百餘輛、忽有大批車夫數百人、擁至該公司、將器具等全部搗毀爲號、復將空車百餘輛、一例打毀、在打毀時以旗幟爲號、並有口號、損失在七八千以上、打毀後即用黃包車杆取下、直赴花市路口南洋汽車公司、

馬路上黃包車絕跡所停者祗二二部包車　王一飛攝

▲南洋方面　車夫自將雲祥搗毀後、即擁至南洋汽車公司、將所有新汽車七輛完全搗毀、及玻璃鐵門一切物件均毀、損失在四萬金以上、打毀後即向永華公司而去、復由法院方面來大批江北車夫重來搗毀一空、即向湖濱而去、總計人數約千餘、

南洋汽車公司鐵門被毀打　王一飛攝

▲永華方面　十時許、大批車夫手持車杆、蜂湧至該公司、先將帳櫃電話電燈招牌打毀後、用鐵器打毀汽車間鐵門、將汽車四輛完全打毀、打毀後將十一號汽車推入西湖、其時經軍警趕來彈壓、復將兵士頭部打破、該兵士爲自衛計、即向空開二槍示威、各車夫仍不散、後忽向東而去、

永華汽車公司搗毀後之情形　王一飛攝

▲事後處置　事後保安隊第二團、特務營、緊察隊特務隊、公安局、均派隊趕赴各處佈防、深恐再肇禍端、並由公安局杭局長出示、仰人力車夫即行復工、如有意見派代表至局商議、如有非法行動、即行拿辦爲首者、

▲燒毀汽車　下午四時後、黃包車夫忽又將黃包車及汽車在湖濱燒毀、觀者數千人、軍警亦無法制止、詳情俟續、

永華公司十一號汽車打毀後推入西湖之情形　王一飛攝

嘉定

救國會續獲仇貨

二日國民救國會南翔檢查所、續獲仇貨鹹魚九簍、重十四担、又在馬陸檢獲疋頭十餘件、並聞該會歷次拍賣仇貨、除提賞及開支外、積款五千餘金、議決組織消費合作社、已聘請陸麟勛等爲委員、籌備進行、

蕪湖

六安被匪攻陷訊

六安消息、六安縣城日前有被某項股匪攻陷之訊、

撞沉貨船將給卹

安徽省政府主席陳調元之夫人、日前由省乘安豐差輪赴京、在蕪撞沉孫明才貨船、孫曾向各方呼籲、昨陳電蕪市趙公安局長、向孫善爲安慰、謂已電省府從優撫卹、

派兵修築和蕪路

新編第一師長岳維峻、刻令駐和縣之第二團、派兵修築和蕪道路、以利蕪和交通、

揚州

廳令取銷偵緝隊

江都縣奉民廳令、飭於一日取消縣公安局之偵緝隊、所有緝捕責任、由公安局警察隊負責、二日已令公安局長伍翔遵辦、

公安局設密告箱

江都公安局第一次局務會議、決定於局門首設立密告箱一座、鎖匙由局長保管、每日啓閉一次、並訂定條例、布告民衆、凡有關於揚州範圍內之興革事項、及本局職員、暨各分支局長、不遵黨紀、涉及貪汚者、疏陳意見、以期改良、惟不得挾嫌誣告

督教聯會第二日

中央大學區縣督學教育委員會第二次大會、二日上午九時開會、出席三十七縣、八十七人、(續到淮安王一峯・嘉定…・陳冀光・)議決案如下、(一)江寧・無錫・六合・三縣教育局提議、本會與省立實小聯合辦刊物應如何速求實現案、議決、本會刊物與地方教育合併、並聯合省實小高中師範部及鄉村實小辦理、(二)太倉縣提議、一學期中觀察全縣教育、事實上有不能週遍者、應如何變通辦理案、議決、教育委員觀察時間、可視該區學校數之多少及面積決定二次至三次、督學如週學校數過多時、每學期可抽查數校、仍宜呈請中央大學行政院核准辦理、午後二時繼續開會討論、(一)觀察方法及表式原議程第二案與原議程第五條合併討論、議決、呈請中大行政院從速頒定觀察表格、以資遵循、俟各縣應用時遇有不適宜處、再呈報行政院改訂、(二)報告方法及表式、議決、請各縣關於觀察總報告登載各該縣行政月刊、以資觀摩、(一)小學訓教造成整個行爲案、議決、照原案通過、(二)觀察指導會議、議決、是項會議如各縣有未組織者、應從速組織、如有關於民衆方面事項得與各縣之擴充教育課人員聯席會議、討論之、㊀協助觀察及保護案、修正主文爲由、本會呈請中大轉呈省政府通令各縣市鄉行政機關于督學教委觀察指導、處理本會行政案件、有遇困難時、應予以充分協助及保護案、議決、由督委一面盡量的聯絡地方人士、以求減少此種障礙、如遇特殊情形發生時、再呈請中大轉呈省政府飭縣援助、(二)分期觀察案、修正主文爲規定分期觀察要項、以便分項指導案、議決、照原案通過、(二)教學批評案、照原案通過、(二)小學教師應如何辦法案、議決、照原案通過、交由下屆執委會詳細討論、呈請中大行政院施行之、(一)宣傳新教育案、議決、由本會通知各縣督委利用觀察機會、得舉行通俗講演及宣傳新教育之優點、(二)採用設計教學案、議決、歸入生活教育討論、(二)改進常識教學案、議決、請齊浦汎修二縣將實驗情況、用書面報告各縣、以資參考、臨時動議、按照中大地方教育研究會分區辦法、組織若干研究組案、議決、照原案通過、

嘉善

油車突告閉歇

嘉善東門震泰公號油車、突告閉歇、外界未悉原因、職員工人方面、聞有糾葛、

保衛團總宣誓檢閱

城廂保衛團團總許甸原、昨在縣黨部宣誓就職、並舉行檢閱訓話、

▲更正　本報二日鎮江專電「區長訓練所開學、(中央黨部張靜江)」數字、係(省黨部張靜)之誤、合亟更正、

我用嬰孩自己藥片

已曾救治無數小兒之生命矣

父母愛子人情所同推己及人愛心斯廣此所以好善人家每備嬰孩自己藥片於家中藉以利人利己也

江西應家口振興祥經理龔克勝君近當致書敝局云「鄙人前購嬰孩自己藥片見甚有効頃因友人吳襟三君小孩肚痛嘔吐腹瀉發熱各藥無効予給以嬰孩自己藥片八粒服後諸症悉愈鄙人備此藥片於家中眞已救治無數小兒之生命矣其功難盡述也」

嬰孩自己藥片純潔和平凡由腸胃失序而起之各種之小兒病莫不奏効如神是眞利己利人者不可不備之家庭聖藥也

定價每一瓶六角每六瓶三元遠東總發行韋廉士醫生藥局上海江西路六十號各埠藥房均有出售或直向本局郵購郵力在內郵票收用

十八•四•五•六二三期

時報 Eastern Times

駐平美兵於上月廿七日請河北省政府主席商震閱操
Ⓐ商氏閱兵時舉手答禮 魏守忠

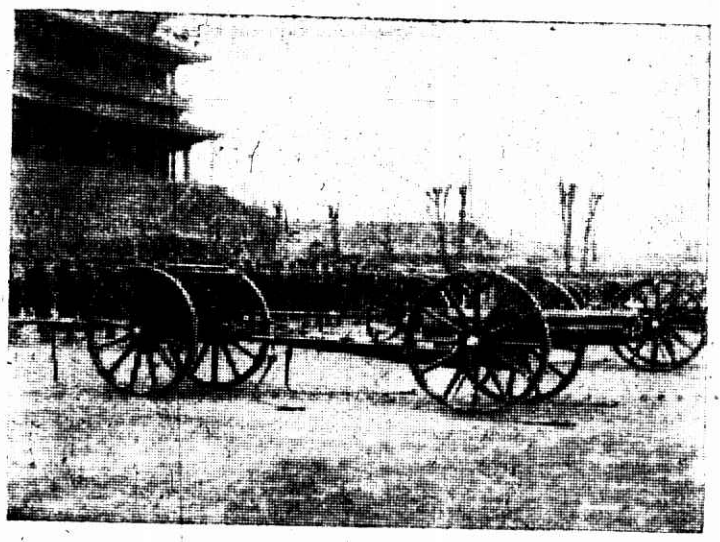

Ⓑ美兵之礮車 魏守忠

General Shan Chen, chairman of Hopei Province, was invited to review the U. S. Marines in Peiping. Ⓐ General Shan Chen. Ⓑ U. S. heavy cannon.

北平追悼法國福煦將軍 上月廿六日在東交民巷天主堂舉行
ⓐ禮堂門前光景 魏守忠

ⓑ追悼會場中之要人①商震②張蔭梧③楚溪春 魏守忠

ⓒ祭壇前義兵獻花圈 魏守忠

To mourn over the death of French General Fuch in the Cathedral of Legation Quarter, Peiping. March 26, 1929. ⓐ Front view of the hall. ⓑ The prominent figures: ① General Shan Chen. ② Mr. Chang Yun-woo. ③ Mr. Too Chi-chun. ⓒ On presentation of a wreath by Italian Soldiers.

首都中山路開路典禮 會場攝影已登昨日本報 南京中華照相館
①汽車百餘輛巡行全路

2.南京市長劉紀文夫人（左）與女士等參加開路典禮

The inauguration of Chung San Road in Nanking. ① Over a hundred automobiles inspecting the new road. ② Mrs. G. W. Liu the wife of Mayor (left) presented.

湖州府城隍廟改築商場現已動工 孫大德

Wu Chow "Chen Wang" Temple is to be re-constructed as a hall for exhibition.

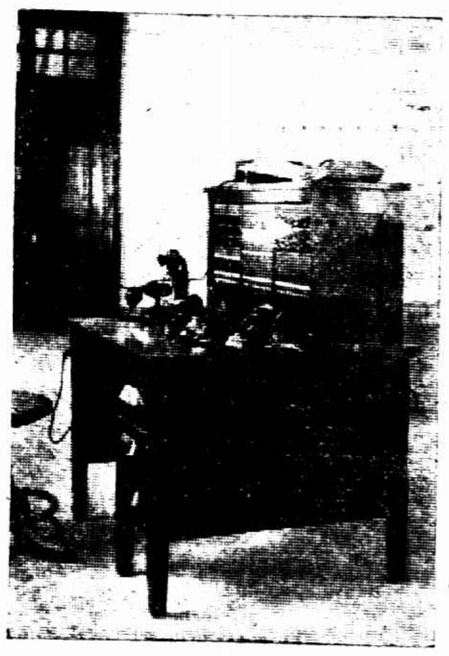

常州新置自動電話接線機已裝設完全 胡鵬飛

The operative machinery of automatic telephone at Changchow is mature.

漢口軍事解決 胡宗鐸夏威等均逃

皖匪朱老五陷休寧 竄屯溪 沿途劫掠
汽車推入西湖 湖濱燒車 打毀三公司
杭州黃包車夫大動武 被拘數十名
祥茂洋行買辦陳納謙次子其煒被綁
陸家浜口搖船人浴血 擒一盜 殺一盜 天津路永餘
錢莊老司務被盜鎗殺 江灣華商火柴廠失火死傷數
人 斜橋振鴻里發生離奇鎗殺案

杭州黃包車夫罷工強將橡皮胎放汽剝下圖示被剝之車緩緩挽回 徐雁影

The strike of rickshaw coolies in Hangchow. Rubber tires have been taken down. The picture shows that the rickshaw is slowly pulling back.

嘉興北門外太平橋街七十號一日夜半失火幸即撲滅損失數千元 朱德徵

A fire broke out outside of north gate, Chia-hsun. April 1st, 1929. Loss about several thousand dollars.

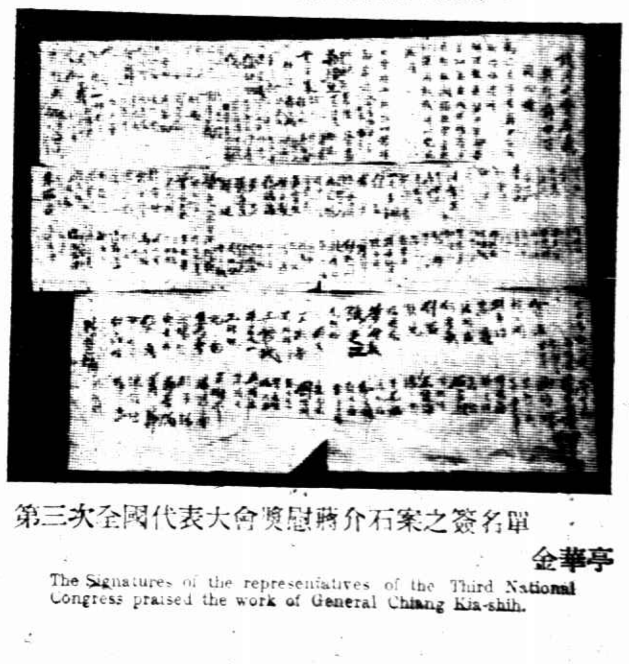

第三次全國代表大會褒慰蔣介石案之簽名單 金華亭

The Signatures of the representatives of the Third National Congress praised the work of General Chiang Kia-shih.

棺材幾買空

腦膜炎預防藥水一時缺貨

美國人亦極注意

腦膜炎盛行後、滬上各西醫處之預防針藥水前日竟一時告罄、聞昨日已到、而南匯縣長沈玉仲於前日偕同黨部代表多人來滬、邀請浦東旅滬同鄉於大觀樓聚餐、並報告最近浦東奉南川三縣沿海之處、流行腦膜炎一症、亦甚劇烈、目下浦東一帶死傷無算、棺具售罄、如再不設法補救、則死於非命者愈多、而死後無棺收殮、危險亦愈甚、應請滬上各界於積極方面助以醫藥之資、於消極方面捐助木棺、浦東同鄉聞之咸抱不安、除願自任捐款外、並將分頭向滬上名人勸募、茲悉募捐方面已由江同章等向黃金榮杜月笙張嘯林等捐得醫藥費在五千元以上、並擬即日延聘滬上西醫下鄉施救、

上海流行腦膜炎、[illegible]猖獗、美國頗受影響、力謀防疫、據聞駐滬美總領事館防疫官及坎拿大大賚兩輪船公司、於二日接本國來電、就防疫手續通知美方希望條件、一、由滬上船、前往日美之三等艙客、不予搭載、二、由香港馬尼拉上船之赴美三等艙客及船員、禁止在滬上岸、三、在滬勿運果物野菜等類、恐爲病菌媒介之物品等、當地輪船公司因研究善後之策、於前日午後四時招集加入太平洋同盟之坎拿大、大賚、日郵船三社代表協議、又馬尼拉對於由滬上船之三等客艙、於進口時、已定隔離檢疫二星期、

朱兆莘返粵

定明日動身

廣東編遣特派員陳濟棠、前曾電促朱兆莘等速行返粵、朱氏已定於今日由蘇來滬、明日乘搭俄羅斯皇后號船返粵、

中外銀錢會

成立須延期

日委員推出

中外銀錢業組織之聯合會、原定本月一日、舉行正式成立會、嗣因尚有未完手續、留待會商、故正式成立會之期、尚須延遲、該會中外委員多已推定、日本方面、亦由該國旅滬銀行界推定正金銀行行長渡邊氏爲委員、

甘肅陳列館

徵集國貨

市社會局昨函總商會、甘肅國貨陳列館徵集各種出品、希轉知所屬商業團體廣爲徵送、

徽寧休寧

注意家鄉

傳來匪耗

徽寧休寧兩旅滬同鄉會昨因得到貴池股匪突進徽屬、祁門休寧兩縣被陷、鄰邑亦危之警訊、當急電南京國民政府、安徽省政府兩處、詢問詳細情形、

銅鐵機業會

採辦一飛機

商民協會銅鐵機業分會各同志、因鑒國人創辦航空事業之熱烈、集資公推該會常務趙孝林君向上海銀行購得押沒之全新商用飛機壹架、該機長二十七尺、有汽缸六隻、係德國瑞生廠最新出品、於昨日運至西華德路該會會所內陳列、以作機業界參考研究、

古巴使館改設上海

因南京不易尋覓地址

外交界訊、古巴使館自奉令南遷、本定在首都尋覓館址、繼以首都不易覓得相當地點、即由駐平古巴代辦嘉利嘎呈請古巴政府將使館改設上海、近已由該政府批准、嘉代辦即派人來滬、擬在法租界尋覓房屋、又據所派專員談、中古僑民及商業情形、略謂古巴人民僑居中國者數殊不多、大半在上海廣州香港三處、從事商業、華僑之在古巴者則約在八萬五千人以上、彼等什九業商、但亦有少數務農者、中巴貿易、中國輸出、以絲茶玉器瓷器古玩等爲大宗、古巴輸出、則以白糖煙草兩項、每年出入口貿易額總計約在美金一千萬元左右、

中日寧漢案定明日續議

外交部長王正廷、以今日爲春節、府令休假一天、王氏爰定昨日由京乘搭滬寧夜快車來滬、中日寧漢兩案及訂約各交涉、據昨日日方消息、即定於明日在滬與王外長繼續討論、

義公使今日到

駐北平義國公使華蕾氏、准於今日上午十時許到滬、該領事署已預備歡迎、聞意使到滬後、擬逗留一二日即進京、向國民政府呈遞國書、

虹口公園內

招標賣飲料

▲工部局布告、略謂一九二九年本季內、江灣路虹口公園內露天游泳池售賣滬瀆不合衛生之食品事項、現招人投標承辦、所有標封格式及售賣物品者、應按合同遵守規則之一切詳細情形、逕至河南路一號向衛生處北區衛生稽查長接洽、至於標函務須封固、函外並寫明售賣食品字樣、於四月十二日禮拜五上午十一時以前送至本局總辦處核收、

金問泗請假

交涉員金問泗因家事請假、本月六日起十日止請假六日、昨已電呈外交部鑒核、所有署事已委本署交際科長郭德華代拆代行、

濬浦局顧問

荷蘭人辭職

濬浦局顧問荷蘭國一席、向由荷人牛文漢承充、自[illegible]國去年進口船隻噸位超越荷國之上、[illegible]政府對於濬浦顧問一職、遂欲取而代之、近聞荷蘭駐北平公使已訓令駐滬荷蘭總領事函致牛文漢囑其辭去濬浦顧問之職、俾符濬浦暫行條約章程第十條第一款之規定、故牛文漢近已函致該局聲明辭職、

中日交涉中之日債

須債款整理會先行審查

(國聞社)中日外交當局交涉各懸案、不久即有全部解決希望、關於中日新舊借款問題、日方亦頗關切、昨晤財部某職員、據云、一應中外債款、中央已組有中外債款整理委員會、從事整理、日方各借款、已交該會整理、各方注意之西原借款、亦在審查之列、日方對於此項辦法業已同意、將來整理結果、難應歸還者將發行新債票抵償舊債、俟來全部交涉解決時、再行附帶聲明、

反日會改組爲國民救國會

執委及基金董事分別推定

上海特別市執行委員會於昨日上午十時開臨時會議、到執委陳德徵范爭波潘公展湯德民鈕長鑄吳開先鄧通偉列席者監委王延松、候補執委陶百川楊清源后大椿、主席潘公展、討論事項如下、㈠改組反日會爲國民救國會、請推派該會執委案、(議決)推陳德徵王延松鄧通偉后大椿林培根譚煥祥陸鳳竹成燮春鄭崇愃胡越朱應鵬等十一人爲該會執行委員、並指定陳德徵召集、㈡組織救國基金董事會議、(議決)該項董事定二十一人至二十五人、決推吳開光施公猛、陳德徵鈕長鑄張羣潘公展、葉惠鈞徐奇廣陸鳳竹王延松沈鈞儒王志聖陳布雷李大山陳震童詩聞張畹清顧若峰譚煥祥霍振南林培根等爲董事、並指定陳德徵召集、

寶山黨部亦組救國會

通過各區民衆團體籌備員

寶山縣黨部民訓會於三日舉行第二次常會、常務委員提出各區民衆團體籌備委員請求審查核委案、第一區(城廂)商、陳希璋・程廷爵・蔣仲奎・農、周珍・萬友卿・顧貴人・沈顯生・莫翩堂、第二區(劉行)農、朱寶香・彭公堂・顧文明・商、顧立人・吳玉堂・陳慶天、工、張印祿・沈步吟・王福濤、第三區(大場)農、譚秀飛・浦文全・商、胡康侯・王樸・侯彩良・朱炳賢・陸錦暉、第四區(楊行)農、吳毓人・徐澂石・張鏞石・嚴卓吾・蔣家璈、商、張思正・高梓孫・顧宗瀛・沈拔孫・趙志隆、工、張文鑑・張蓮三、第五區(月浦)農、顧壽光・潘浩生・陸同・商、張冰如・朱克俊・吳聘儒、第六區(羅店)農、朱治中・周毅卿・朱興東・金良懷・錢士階、第七區楊鳳鳴、(二)本縣救國會、應從速成立案、「議決」、遵照中央一九七次常會通過中國民救國會組織綱領第四條之規定組織之、先派吳葆朱熒昌沈瑞周珍張成石吳汝華俞鴻道等七人爲本縣救國會委員、

萬國運動會

仍歸我國主持

本屆會期・約五月底

上海萬國運動會、係海上各國人士所發起組織、一年一舉、與賽資格、以寄居上海而不背業餘規則者爲限、蓋專以提倡上海本埠各國人士之體育爲宗旨、該會始於一九二六年、由中國籌備一切會務、我國運動員積極訓練、初次加入、竟一鳴驚人、奪得錦標、旋至一九二七年、因國內時局多故、我國未曾加入、而會務亦即操於外人之手、卒無良好結果、去年法制更異、參加者以團體爲單位、故雜亂無章、殊令人不滿、我國體育當局、有鑒於斯、於本屆始、將有完全以國籍爲單位之正式萬國運動會發起、會期擬在五月底舉行、會務仍歸我國主持、期收圓滿之效果、待籌備稍有端倪、即將函請各國加入、預料屆時必有一番盛況也、

排球聯會

共有九隊勁旅加入

上海排球聯合會、自開始報名後、業於昨日截止、計正式報名參加者、有南征凱旋而歸之復旦、暨交大之南星、持志之健華、楊樹浦之滬江、浦東之浦光、及東亞體專、滬泉中學、英華書館、嶺南體育會等九隊、聞不日即將聘請委員、討論一切進行事宜、開賽日期、約在春假後、

市一體育場

組織業餘網球會

即日起開始報名

市立第一公共體育場、爲提倡民衆體育、組織各項業餘運動、不遺餘力、該場近又組織民衆業餘網球競賽會、除各校學生與體育教員外、各界人士、均可報名參加、

南京籃球會

暫行停賽

南京籃球會、因開幕之初、天雨不停、特商借各學校之健身房進行比賽、三十日天忽放晴、故各組比賽仍改在公共體育場舉行、是日最後一組比賽終了時、忽有毆打裁判員之事發生、近數日比賽、亦因之停頓、玆將各項情形探錄於後、

廿九三十之比賽

廿九日之比賽、均借金大健身房舉行、共有二組、一爲學校乙之東方與鐘英、一爲學校甲之金大與教導團、因鍾英與教導團均未到而棄權、東方與金大各以二比〇得勝、三十日因天放晴、在公共體育場舉行、共有三組、戰情如下、中大A對研究班、結果中大以五十八與三十之比獲勝、裁判員余志忠、皖公對東方結果皖公以三十三對十四獲勝、裁判員袁濟東、又青中正誼兩隊、於學校乙組中、俱有得標之希望、青中以合作純熟、投籃準確、以三十八與二十二之比打敗正誼、比賽終了時、忽有大部分之正誼學生、因失敗而遷怒於裁判員孟壽彭、將孟君無理毒打、聞委員會已開會、議有嚴重處罰及週密之防範、

取消比賽資格一年

委員會聞正誼學生毆打裁判員之事發生、特於一日在公共體育場開第一次會議、討論辦法、出席者錢一勳・盧頌恩・金兆均・王劍・列席者周辭輝・孟壽彭・孟壽彭報告當時被打實情後、各委員即討論辦法、結果如下、(一)嚴厲處置當時行兇之正誼中學案、議決(甲)呈行政院轉函特別市教育局指令該校將行兇學生開除學籍、否則取消該校立案之資格、並對於被打之裁判員須由該校用書面道歉(乙)由本委員會直接致函該校取消其在本大學區之主辦之各項運動比賽之資格一年(丙)由本委員會呈轉通告取消該校在本大學區主辦之各項運動比賽之資格一年、(二)嚴防將來比賽之秩序擾亂、以上議決案未辦妥前、暫行停止一星期、

下週比賽繼續舉行

委員會恐於各事未辦妥前、又發生意外、特議決暫停比賽一星期、聞以上委員會之議決案、於本星期內或可辦安、故下週可繼續比賽、

英華又勝麥令斯總部

麥令斯總部、自前次失敗於英華後、心有不甘、故於昨晚六時、再與該隊作友誼比賽、思圖報復、故一局有壓倒英華之勢、以十五對三勝、第二局英華奮興、以十五對十勝、第三局麥令又以十五對十一勝、第四局英華再以十五對八佔先、至第五局時、麥令乃大發雄威、奈英華久經戰場、合作善跳、卒以十五對十二得最後之勝利、聞該校將于明日與航青再賽、航青人才俊俊、且亦存心報復、故屆時必有一番惡戰、

常熟籃球錦標賽結束

常熟於今春由體育場發起一籃球錦標賽、加入者計有益德・縣中・東海・琴星・孝友・五隊、取單循環比賽制、得錦標者、將銀盾鑴優勝隊之名字、得保存一年、連得三年後、方得永久保存、自三月二十日起、直至四月二日止、劇戰凡十次、第一屆錦標爲監理教會之益德隊奪去、其中尤以第五幕、益德與縣中、第九幕東海對益德二次、爲最有可觀、蓋三隊各有所長、益德爲久戰沙場之老將、歷驗充足、東海隊爲上海體專及東亞體專二校之常熟畢業生所組織、故實力頗雄厚、但平日不在一起練習、雖各懷絕技、不能聯絡、故爲益德縣中所敗、縣中隊純爲縣立中學學生所組織、其矯小活潑、傳球之敏捷、與夫擲籃之穩當、可稱在常熟爲獨一、惜年齡較小、爲益德隊所敗、能獲第二、亦甚難矣、並聞此次各界各團體贈品、約有二十餘件、由委員會分送各隊、並在寺前街耀華公司陳列樣櫥內三天、此次籃球錦標閉幕後、又有網球錦標比賽之舉、現正在籌備中、不日將公開簽名、不論男女老幼不拘工商政學、均可加入、茲將成績列表於後、

隊名	比賽次數	勝	負	得分
益德	四次	四次	〇次	一百
縣中	四次	三次	一次	七五
東海	四次	二次	二次	五〇
琴星	四次	一次	三此	二五
孝友	四次	〇次	四此	〇

氣象學家華特教授

游歷過華

美國哈佛大學教授氣象學專家華特教授、於日前乘門羅總統號過滬、船泊大來碼頭、由中國科學社竺藕舫楊允中諸君渡浦迎迓、前昨兩日、乘坐汽車陪往徐家匯天文台・中央研究院・商務印書館・南洋大學・約翰大學・邑廟豫園・及龍華等處參觀遊覽、昨晚並由中國科學社在亞爾培路社所設筵歡迎、教授年逾六旬、精神鑊鑠、在哈佛掌教及主持測候所垂三十餘年、未一休息、此次隨門羅總統號由紐約出發、環球遊歷一週、原船返美、計時一百零三日、藉以考察各處氣候狀況、並資休養、教授臨行時對記者云、昨閱滬上某英文晚報記事一則、謂華特教授來滬、據云歐洲奇寒由於無線電盛行所致、余(教授自稱)實從未發表此種意見、且到滬後、亦未一見新聞訪員、似此捏造、殊屬可笑、

學校日記

▲市北公學 上海北車站寶長里市北公學小學部女學部高級學生、利用春假時間、組織旅行團、其旅行地點爲滬寧路之崑山、男女各教師率領高級男女學生二百人、於三日上午九時車前赴崑山、到崑後在寶綸小學用膳、嗣即驅赴馬鞍山公園等處游覽、採取各項植物備以作爲標本、崑山縣長、特派專員沿途招待、並供給茶點、以盡地主之誼、下午五時即乘車返滬、

▲曁南大學 國立曁南大學教育系、乘春假之暇、組織教育參觀團、至京參觀、聞其組織分行政與經費、課程教材及教法、建築及設備、課外作業四組、三四兩日、已參觀京女中及實小、中大及實小、京中師範部及實小、金陵大學、曉莊學校、棲霞山鄉村師範、燕子磯小學等、五六兩日則游中山陵園、明孝陵、北極閣、後湖、莫愁湖等、八日趕赴鎮江中學及實小、並其他學校參觀、

各路商聯會

聯合表示成績

上海全市各路商聯會、昨爲商界組織事發出宣言、大致與前日各路商總會宣言相同、

華東皮鞋店

開幕大擁擠

南京路雲南路口大慶里東首華東皮鞋商店、昨日開市第一日、自上午七時起、前往購貨者已絡繹而至、迨午後二時許、該商店職員大有應接不暇之勢、

羅傑律師遷移

羅傑律師在滬代辦華洋訴訟非訟及地產等事、頗得美譽、近以委託事件者日衆、原有辦事處不敷應用、業於四月一日遷至四川路九江路轉角安利房屋三樓內繼續辦事、仍由黃華蔡和卿等襄理、

水電公用業

爲滬閔交通

請市府維持

本市華商電氣公司、閘北水電公司、內地自來水公司、浦東電氣公司、翔華電氣公司、滬太長途汽車公司、上川交通公司、吳淞寶明電氣公司、眞如電氣公司等、以據滬閔長途汽車公司報告、因公用局堅持該公司須絕對遵守公司事業監理規則、凝難承認、以致合約未能早日成立、本月一日該公司繳費捐照、竟被公用局以未訂合約拒絕發照、各公司深恐公用局勒停車輛行駛、阻止交通、昨特會呈市長代爲呼籲、

容齋百貨店

大擴充減價

霞飛路和合坊容齋百貨商店、開設迄今、甚爲發達、現爲擴充營業、遷至蒲石路天意坊新屋、聞該店專售北平景泰藍、福州漆器、以及料器織錦雕刻書畫等美術物件、並兼售化粧、日用文玩具等品、種類繁多、價廉物美、茲爲優待顧客、特行減價兩星期、

陳紹寬電告

西征極順利

中央此次西征、海軍第二艦隊、全艦出發進攻、勢甚順利、海軍總司令洽訓練部代理主任陳德森、曾電司令陳紹寬、詢問軍情、該部昨已得陳氏覆電、今錄如下、探密、電敬悉、政府討伐命下、三小時後、海軍艦隊、即向鄂轄前進巡弋、弟於即日、親率艦隊、直抵前敵、自是日起、至昨晚止、我艦隊連日向西猛進、已過武穴・田家鎮・蘄春・黃石港・蘭溪・鄂城・黃州・團風・葛店・陽邏等處、將敵驅散、先後克復、並分派艦艇於上列各處、收復後、掩護友軍登陸接防、我艦除員兵晝夕作戰、努力對敵方鉛砲轟擊外、時有飛機來擲炸彈、均經我艦擊退、敵方又有武裝商船、並布水雷、幸我艦隊均獲無恙、西征討逆、勢甚順利、知念特復、弟紹寬叩豪、

海軍編遣區

委員尚未齊

海軍編遣辦事處成立以後、以委員尚未全數到滬、故各事亦無從進行、前中央編遣常務會議議決、派朱紹光張羣爲中央黨部及國民政府方面委員、茲又派劉傳紱爲代表中央之委員、此項公文、已於昨日到達海軍總部、劉氏本人、亦於昨日赴辦事處報到、編遣區副主任凌霄及委員尹祖蔭王列等、亦已於前日由京抵滬、不久當可赴辦事處報到、惟粵方艦隊之委員舒宗鎏等、則尚無來滬消息、

寶山新劃五區域

城楊…潛溪…劉廣…羅陽…月盛

寶山縣政府前奉江蘇省民政廳訓令、令縣分劃區域、實行新村制、縣長吳稼奉令後、當即邀集各機關及各市鄉行政局局長開聯席會議、議決將全縣八市鄉劃爲五區、每區平均佔地一百二十五方里等情、迭紀本報、茲悉新劃五區業經規定名稱及設立區公所之地點如下、㈠城市及楊行鄉爲第一區、定名城楊區、公所設於城市、楊行設立區分事務所、㈡大場鄉爲第二區、定名潛溪區、公所設於大場、㈢劉行鄉及廣福鄉爲第三區、定名劉廣區、公所設於劉行、廣福設立區分事務所、㈣羅店市爲第四區、定名羅陽區、公所設於羅店、㈤月浦鄉及盛橋鄉爲第五區、定名月盛區、公所設於月浦、盛橋設立區分事務所、

楚有艦無線電機損壞

某法商派二人前往修理

太平洋社本埠特訊、總部人員所乘之楚有艦、日前無線電機忽然損壞、一時所有電訊不能收發、當即由滬某法商迅飭幹員前去修理、因楚有艦之無線電機係某法商所裝、茲悉某法商已派工程師二員、於昨晨趕赴前線修理、

江浙鹽務重行編制出訛傳

財部函警備部查究眞相

報載江浙鹽務重行編制各節、經記者赴財政部駐滬辦事處詢問眞相、知絕無其事、並已由財部函淞滬警備司令部嚴拏首犯、盡法嚴懲、茲將原函及致兩淮兩浙松江各運使電、照錄如下、▲財政部致警備司令部函 逕啓者、本月一日二日上海報載日日社稿、江浙鹽務重行編制、及江浙鹽務署辦事處已遷移各節、查本部所屬各鹽務機關、組織法規並無變更、尤無設立江浙鹽務署之說、當此軍事時期、該社任意捏造事實、登載滬報、殊屬妨礙後方工作、意圖搖惑人心、除函致報館等更正、並將原報剪送外、相應函請貴司令部、即予嚴行查究此案眞實情形、緝拿首犯、盡法嚴懲、並希將辦理情形賜復爲荷、▲財部致揚州杭州松江各運使電 揚州張運使杭州周運使松江陳運副均覽、江電悉、報載江浙鹽務改編辦法、絕無其事、且所載組織、不倫不類、顯係宵小捏造、搖惑人心、除函淞滬警備司令部查拏盡法嚴懲外、特復查照、部長宋支

市宣傳部擴大反桂運動

市黨部宣傳部遵照中央討桂宣傳要點、分令各區黨部各區分部積極宣傳、復爲擴大範圍增加效力起見、特於上星期六令知各區宣傳部召集各區分部活動份子、組織討伐桂系宣傳隊、並印大批宣傳品、宣傳三日、茲已籌備就緒、今日即可出發、

各機關休息

今日清明節

今日爲舊歷清明節、淞滬警備司令部、市政府、海軍司令部、臨時法院、等各機關均休息一天、

華界汽車行

設備多簡陋

公用局令改良

本市汽車日增、汽車行之開設亦日多、因租界當局對於汽車行取締嚴厲、大多移設華界、查汽車行安置車輛汽油設備苟有不完、即易發生危險、市公用局爰有登記之舉、各汽車行登記後、由公用局派員察勘、如係合格、即發給執照、否則指示改良方法、限期辦竣、該局連日派員就業經登記之汽車行詳加勘察、類多因陋就簡、設備殘缺、其重要缺點、計有下列各項、㈠無陰溝致廢棄油質不易排洩、㈡太平門及太平龍頭沙箱滅火器等消防設備均付缺如、㈢車輛數不確定、發生事故時、頗難稽查、㈣規定價目均不一致、以上諸端已由公用局令各汽車行限期分別置備糾正、候覆勘合格、再行給照、

紫來街加租

商減至三成

法租界紫來街一帶房屋、係懿德公司經租、因將房租增加四成、致各房客紛紛反對、法租界房客總聯合會及法租界商界總聯合會出任調停、往返與懿德公司之律師遜百克函商結果、昨日已由遜律師函復該會、允許讓去一成、須增加三成、如不滿意、請各房客另覓興遷、

警備政訓處

工作之計劃

淞滬警備司令部政訓處主任任璋瑋、於前日(三日)舉行布達式、太平洋社記者昨往該處晤潘秘書、得悉該處最近工作、在五師則注重訓育、在警備部則注重宣傳、故近日宣傳調育兩科進行不遺餘力、宣傳科將由宣傳科長羅西主編青旗週刊及警備畫報二種、調育科則由王夢古主編戰士週刊、不日發行、五師方面調育科、對於士兵政治教育刻已規畫、分基本與輔助教育兩種、

海關華員會

表示不滿意

再向總稅司請求

海關華員聯合會昨日通告全體華員如下、當局近日竟將本會之整個請求案分爲另碎發出、當局之是否誠意對待我全體華員於此極可想見、茲特向各會員鄭重申告、「凡各部各級所發之改良待遇原則細則及名單、若未得本會充分考慮表示滿意前、任何會員不得單獨接受、須一致步驟、遵照本會之命令行事、並須在整個解決前、對於所給之薪水待遇祇可暫照舊例領取、切勿領取新加之數目」、再本會對於已發表之通令與原案不符之處及各要點、業於三月廿七日呈請總稅務司鑒核示復、茲特一併錄示如后、深望各會員鞏固團結精神、一致行動、以達最後美滿之目的、

小消息

▲潘年會於前晚(三日)八時在該會議事室舉行年會、除由幹事報告上年收支帳目及會務狀況外、并經會衆投票選補缺額董事六人、計結果邵伯陽宮灼謝武衡朱文瑞史宗堂張錫三得票最多當選、現任董事韓五麟鄧志堅馬文鎮三人得票很多、爲候選董事、

▲上海縣閔行商會、日前舉行執監委員宣誓就職典禮、選出常委五人、(孫笑儂)(陳鹿君)(吳鏞深)(張柏良)(張景飴)

▲張市長履新後、頗注意職員之公餘運動、規定中午十二時後至下午二時前、爲公餘運動時間、將購置球類及運動器具等、並指定專員、指導練習等術、

▲滬省出席三全會代表盧滌張蘊職、於四日午車由京返滬、欲補暇到杭州遊覽、

▲鐵道部建設司司長陳伯莊、前日偕同眷屬赴杭遊玩、昨日回滬、轉赴首都、

江灣空中煙火直冒
華明火柴廠揀柴室焚燬
八歲小孩活活燒死
三女工救出 衆女工心跳

□踏青人同去

昨日下午三時許、江灣一帶轟傳火柴廠失愼傷人、在該處踏青之仕女、或坐汽車、或乘自由車、循空中騰冒煙火之點、向煤屑路前進、●華明火柴廠中男女工人均向外逃奔、鈴鈴聲中、江灣救火車閘北一二兩段救火車及五區分所之巡警江灣之保衛團、相繼趕至、均入該廠施救、

□廠屋甚氣槪

華明廠創辦於去年四月、爲股份集資性質、專製市上通銷之孔雀飛馬兩種商標火柴、發行所在南京路泰豐餅干罐頭公司後、經理姓王、在煤屑路之廠屋佔地十餘畝、約平屋一百餘小間、分前後兩部、前部係後來推廣者、重要之大事間（將火柴梗之機器在內）及帳房均在後部本廠內、

□失火不足奇

昨日失愼之處原在後部、據工人云、揀梗室中（揀選火柴整齊梗子之一部）常有女工十餘人工作、爲一女工拖柴籮不愼、火因爆發、因出事後女工奔逃尙虞不及、無有能明眞相者、總之此室既多易燃物、失火亦不足奇、該廠各處懸有不許吸烟之牌子、女工更無吃香煙之習慣、則失火自有一種理由、

□死傷之悲哀

記者到場、已下午四時半、大門外尙集多人、門內地上臥皮帶無數、直通至後部廢屋內、晴空中飛揚水濕之木盒稻繩、哭聲起於籬畔、見地上有一長方竹筐、上覆竹篾、旁坐藍布衣衫黑色包頭二婦人、傴腰且哭、似甚傷心者、取去竹篾、赫然置一焦木、蓋姜姓八歲小兒、隨其母在廠、母爲火灼傷、已由人救出、與其他二貧婦同送入醫院、此小兒不幸死於火、爰姑之自族來代收殮耳、旁人皆謂死者恐不止一人、但在百忙中、亦無能確定尙有幾人、

□二婦對死孩而哭

□失火之處一片汪洋

□木匣稻繩亂堆場中

□火場之一瞥

空場之左爲籬、右爲平屋、皆無恙、場後二進各六間平屋中、紛亂無狀、一進則積水盈尺、柴梗千萬、漂流其上、又其後始爲失火之處、亦平屋六間、間有擱樓、即揀梗室、已全部焚燬、救火員尙在執皮帶澆灌餘燼、火車間亦被累及一角矣、

□損失數未明

攝影畢、晤廠長粵人蘇豫朋、乃自發行所得訊趕來者、詢悉大槪情形、損失若干、一時尙難統計、該廠全部向怡和福太公司等保險八萬兩左右、揀梗室之管事王殿元已由公安局方面傳去詢問、除上述一死三傷外、其他有無被難、須今日纔能明白、

□□□□

陳炳謙之汽車夫
送香皂到海寧路地方
遇四小販挾上汽車而去

鮮茂洋行買辦陳炳謙、廣東人、在該洋行供職已久、略有餘蓄、自建大廈於虹口老靶子路、門牌爲一百九十七號、陳爲人慷慨、凡係慈善之各機關、必解囊捐助、故社會上有慈善家之稱、鑒於海上綁匪甚多、雇用保鏢數人隨時保護、並用看門捕三人更班看守、非常嚴緊、陳生有五子、其次子名其煒、年二十五歲、亦在鮮茂洋行供職、昨日下午五時半公畢、乘自備之輪式汽車（租界照會爲四三二號公用局照會爲五二一〇號）往海寧路豐陽館隔壁弄內密友處、並帶香皂一盒以贈之、由汽車夫王文炳駕駛、抵海寧路豐陽館東首弄口、即將車停下、時有形似小販者三四人站在弄口附近、初不介意、即命汽車夫王文炳將香皂取下、擬一同入內、詎料王方下車、此形似小販者突出手槍、向其煒及汽車夫嚇禁聲張、車夫知爲綁匪不敢抵禦、二匪即將其煒推上該汽車、坐在其煒之兩旁加以監視、另二匪即坐於司機處、自行駕駛向東、汽車夫王文炳欲躍上汽車、被車前一匪推下、向東折北、疾駛而去、車夫回報其家屬、投報虹口捕房、捕頭立派中西探員驅車前往兜拿、匪已杳如黃鶴、後在出事地點調查一過、同時電知各捕房及華法警局查緝該號汽車、陳之家屬亦命汽車夫另開一自備汽車、向東區找尋、至八時許、在滬東昆明路東段查見該號空車、當即開回虹口捕房報告、

❖❖❖❖

昨晨小火 損失半百

法租界愷自邇路仁吉里七號趙衣雲家、昨晨六時十五分、忽不戒於火、經救火會驅車到場灌熄、僅燬去一部份板壁及牆壁、損失約五十元、

患目疾 厭世自殺

紹興人趙宗林、十八歲、在兆豐路七八九號門牌同鄉趙家貞所開之大通襪店內爲夥、因患目疾、祗有數尺眼光、而趙以將來無良好希望、遂抱厭世主義、於本月一號淸晨出外、至晚回店、連飲開水三盌、頓時面色改變、忽然倒地、該店主見之、知有異、乃車送同仁醫院、醫生驗係服毒、未幾身死、由院知照捕房、飭探將屍舁入斐倫路驗屍所、並在死者身畔抄出安神丸之空瓶一只、及致其兄之信一封、略云、弟之目疾、醫治難愈、不能成一完全才料、惟有一死、父親年老、煩兄侍奉云云、昨晨由臨時法院羅推事蒞所驗明尸體、以死者並無家屬、其尸體着趙家貢代爲領尸棺殮、

攙攬生意 拽入馬車

靜安寺捕房西探長曉老德時、家住新閘路一百八十五號、其所屋之西鄰溫州人徐珍林、於前日下午四時、與西鄰王永標自原籍乘輪來滬、在法租界太古碼頭上岸時、突有漢口路新大同旅館招待員四五人、上前攙攬生意不遂、用强迫手段、將徐王兩人拽入馬車、並將行李裝上小車、推至該旅館門首、下車入內、而徐等以實有住處、毋庸寄居逆旅、故欲領回行李、詎該旅館中人、聲言已代爲付去馬車小車小工等費、非有番佛十尊不可、徐等以無此鉅款、商請減輕、嗣決定償還四元六角、惟當時徐袋中分文無有、即將行李押置該旅館、一面至新閘路一八五號、向東家（即曉西探長）商借洋十元、經曉氏詢悉前情、以該旅館實有案詐行爲、乃報告老閘捕房、派華探張良與西探往將新大同旅館經理張炳泉茶房頭目胡翰初二人拘獲、並起出徐等所押之行李、一併帶回捕房、昨晨解送臨時法院第一刑庭、兩被告同延范剛律師辯護、即據捕房律師博良陳述案情、並稱本埠各旅館、往往有此種事件發生、捕房因無確實證據、故無法拘捕、今則證據確鑿、要求將被告從嚴懲辦、繼據原告徐珍林王永標投訴案情、請之胡翰初供、不承認有案詐之事件、謂我等向其所索者係車馬費及駁船費、共四元六角、原告亦允付還、張炳泉供、因有病、對於所控完全不知、末由被告代理范剛律師與捕房律師辯論之下、周先覺庭長核供、當庭判決被告胡翰初張炳泉、各處罰金三十元示儆、

移提綁匪

虹口捕房華探馮春福、西探長司密斯、前緝獲綁匪常州人莊順興紹興人韓阿二江北人張金生等三名、解送臨時法院、訊諭押候查明再訊、各情已誌本報、茲經中西探調查得被告等、曾於上月二十一號下午三時、在閘北寶山路擄架七歲小孩余月英、及九歲小孩方通安兩口、希圖勒贖等情、遂禀明捕頭、以此案出事地點在華界、故於前日通知該管五區二分所公安局、着派員移提、昨晨已屆聽訊之期、捕房將莊等三被告解送法院第五刑庭、即據捕房律師起而述明案情、謂本案因發生在內地、故由捕房通知公安局派員來案移提云云、又據公安局偵緝員武秀峰投案、請求移提、惟因時間倉促、致公文未及預備等詞、經王建綱推事核供、諭本案發生地點在租界外、被告三人准交公安局偵緝員武秀峰帶回歸案訊辦、

求婚不遂 誘匿少女

住居滬西周家橋小河浜地方之周步田、年五十六歲、鹽城人、生有一女名小六、年屆十九、未婚、向周局不忠、自去歲入申新紗廠作工後、朝出暮歸、尙稱安分、至本年舊曆正月間、忽有該處附近之胡金堂及崔樹寶兩人、前往向該女之父步田說親作伐、屢次糾纏、均被步田拒絕、未允所請、不料時逾一月、忽於本月二十一日、該女到廠作工之後、一去不返、影踪全無、乃父步田、當即四處找尋、毫無踪跡、雖然疑及前來作伐未遂之胡崔兩人、恐有誘拐情事、終以毫無證據、詎至昨日、外間盛傳該女小六係被胡崔誘匿等語、周聞及後、立即前往將胡崔兩人一併扭住、遂鳴同崗警拘回該管六區警署、經黃區長分別審詢一過、以案關誘匿少女、隨即備文一併移解地方法院訊究、

有小孩者注意 留心拐匪

社會局近以市民赴局報告走失小孩者、日有數起、昨特分函公安局及英法兩租界捕房、飭屬注意在水陸碼頭偵緝、合函慈善救濟會飭稍查留意偵訪、又分函各通商大埠公安局、遇有滬開輪船隨帶小孩者、嚴加注意、查獲之後、即行函送社會局、以便招領、並布告市民、略謂近據市民來局、陳報兒童被拐、逼官無蹤、請求飭屬尋訪等情、已有多起、查本市五方雜處、良莠不齊、匪徒潛伏、乘機誘拐兒童、運往外埠、售賣牟利、離人骨肉、妨害人羣、殊堪痛恨、除函請公安局暨租界當局飭屬嚴密查緝務獲究辦外、合行布告全市居民知悉、對於兒童各注意自防範、毋使單獨出門、並切誡一出門外、勿受人給送食物、及與不相識人答話、免貽伊戚云云、

形形色色

跳車受傷

陶永生、湖南人、三十歲、新自漢口來滬謀事、住北四川路東寶興路廣吉里一七三號、昨日十二時許、乘電車至南京路四川路時、因跳車不愼、當被電車摔倒、磕傷頭部、傷部多處、由一五三號印捕車送醫院、因受傷甚重、有性命之虞、

天氣報告

天文台報告、氣候最低四〇・六最高七〇・〇預測明日東三省之北空氣下壓、山東省有東南風、上海天晴氣候溫和、南風、

盜刦老司務
搶鈔洋七千 放手鎗三響
趙泉生受傷斃命

紹興人趙泉生、五十五歲、在天津路興仁里五十六號永餘錢莊充當老司務、已十有餘年、昨日上午十時三刻、趙由莊內派往外灘中國銀行兌取鈔票七千元、用包袱包裹、挾之返店、行經四川路寧波路口、突遇一盜、袖出手槍、向之行刦、趙與抵抗、盜即開放三響、一彈中趙腹部、趙應聲倒地、盜攫得鈔洋、即向南入民昌里奔逃、該處値崗巡捕甚多、陡聞槍聲、立刻麕集、由路人指示、遂向民昌里追趕、盜出里仍向南、經江西路穿過南京路、見後有巡捕追趕、又連放手槍三響、捕亦還擊、盜之腿部中一鎗、即在九江路口被捕、並搜出原贜、一併帶入捕房、當時有一三七七號華捕、被匪彈中手部、略受微傷、事後調查、謂趙當赴銀行時、即有一盜尾隨其後、而在十一點鐘左右、寧波路江西路口、即有五六人躞蹀水門汀上、上海行銀之看門巡捕、即已注意、後聞槍聲、五六人均已杳無踪跡、趙有妹夫名沈雲高、（五十三歲）亦在永餘莊做替工、聞信趕到、趙已不能言語、惟胸膛尙溫、迨車送醫院、即已氣絕、趙家住紹興鄉間、家中尙有七十八歲之老母、無子、僅三女、長女二十三歲、次女十九歲、俱未嫁、幼女纔八齡、妻陳氏、一家六口、俱恃趙爲活、遭此不測、亦云慘矣、

海盜刦漁船
擄五人 傷一人

松江浦南金山嘴洋面、値茲魚汛、捕魚之舟甚多、而盜船亦不時出沒其間、從事擄刦、昨晨四時、有一漁舟共十四人、駛至該處、方準備下網、突遇盜船一艘、載二十餘盜、迎駛而來、跨過漁舟、詎意一無所獲、遂將舟上之金山人蔣富良・蔣阿三・邱阿梅・陸阿九・及午浦人名午浦老九等五人擄去、另有金山人吳阿堂、（二十六歲）稍與抵抗、被盜開槍中傷右腿、旋來滬就醫、據謂該舟出事之前、已有一漁船被刦、

道士香夫 指引爲盜
牽涉緝私官警

上海縣公安局、頃據第四分局呈解盜匪孫阿順等兩名到局、當經司法課周課長提案預審、孫犯供認行刦陳行鄉趙景周家財物不諱、並稱民人不過指引望風、實由駐紮六里橋緝私船長王老爺帶領弟兄三人入內搶刦、所有贜物置於艙內、上蓋菜蔬、當夜赶滬銷去等語、嗣後又奉楊局長查得、該盜孫阿順向爲道士香夫、故於陳行鄉一帶鄉民之孰貧孰富、極爲明瞭、引入搶刦、惟以去年以來、該鄉盜案迭出、難免亦爲若輩所爲、且此案牽涉緝私官警、情節重大、是以昨將該盜解司法課從嚴擬究、

二盜登舟進艙
老人肩脅受傷
擒一盜格殺一盜

上海人陸全林、年六十歲、駕舟爲業、泊船於南碼頭陸家浜口、船上住有家眷、昨日上午二點三刻鐘時、突有盜匪三人、闖至船上、該船共有二艙、盜進第一艙、其子陸阿富（年二十八歲）酣臥未醒、該盜揭其棉被、阿富驚醒、詢其何事、盜稱欲雇船三艘、需用裝米、阿富回答、我船不裝米石、內中一盜突以手槍恫嚇、後面一盜亦出示利刃、禁止聲張、阿富知係盜匪光臨、驟極急用棉被遮蓋頭面、該三盜即進第二艙、係陸全林所臥、此時已聞聲坐起被窩中、急詢何故、盜稱今來問汝借錢、言已出槍對示、陸即出其不備、伸手奪住手槍、抵死不放、後面一盜即越至陸身後、用利刃刺傷其左肩脅、共戳四刀、頃刻血流如注、陸始放鬆握槍之手、倒臥艙內、當時陸妻同女均臥在第三艙、已聞知前面有聲、立即起視、迨瞥見盜匪形狀、並見其夫已臥血泊中、情急大喊救命、快捉強盜、三盜聞有喊聲、急向岸上逃逸、由一盜開放一槍示威、機廠街之第十六守望崗警蔣鳳管及附近之十七守望崗警劉芳等、聞有槍聲、心知有異、遂循聲趕來、至南碼頭橋之北首小弄內、見有三人在弄之東端向西急奔、十六守望崗警、手中攜有馬槍、遂急發一槍、內有一盜即應聲倒地、其餘二盜、知警察已來捕捉、當即折回、擬向北奔逃、不料行未數武、近處之第十五守望崗警吳春元、聞南端槍聲、當用所備之步槍朝天開放一槍、二盜聞得南北兩端均已有備、遂折向浦濱躍下、適値潮退之際、均立在淺灘、然半身已沾泥污水漬、其時天色未曉、昏黑莫辨、該二警恐有盜匪伏匿、不敢上前、即向報該管一區一分所第一派出所（海神廟）立用電話報告該所張所長、立即撥派巡官孫玉林、督帶巡長劉兆榮、巡警王興起周樹劉傳喜等、馳往浦畔、尋覓一過、旋將電石燈照看、旋於燈光下發現有一身穿棉袍赤足無鞋襪之人、隱伏於巨石上、當即拘住、詰問何故在此潛伏、乃竟支吾以對、又在身上抄出濕襪一雙、兩下半身亦均濕透、即行帶回所中暫留、一面將受傷之陸全林送至上海醫院醫治外、繼又在小弄內垃圾堆畔發見一屍、即係先時由十六守望崗警用馬槍擊斃之盜、其時天色已經黎明、並由廿一守望崗警孟憲作、在垃圾筐中檢獲盜匪所棄之四號白郎林手槍一支、內裝子彈二粒、一併帶所、張所長預審時、陸全林已在醫院包紮而出、由其子阿富扶掖到所、聲稱所傷幸尙輕微、並將經過情狀述明、請求究辦、詰之所獲之盜黨、供稱名叫王雲亭、年二十九歲、南匯縣大團鎭人、在南市毛家弄某成衣店爲成衣匠、對於供詞多方狡猾、所長即令原告認看、確係當時在場執槍之盜、飭仍暫留、隨由長警帶原告至小弄內、認看擊斃之盜、確係當場在船上持利刀戳背部者、後由該所備文申解市公安局第三科訊究外、並飭地保投地方法院報請驗屍、至下午二時、由院長委當檢察官偕檢驗官蒞場相驗、當驗得死者年約二十歲左右、身穿藍布短衫袴、足穿白線襪、黑直貢呢鞋、委係槍擊要害、即係當場格斃之盜黨、當即塡格、屍由地保備棺收殮、厝壇留認、驗畢同院呈後、

十盜判決
盜婦亦處徒刑

盜匪朱毛狗・王錫錦・喬連生・管阿明・陶阿良・王福寶・張林根・張阿五・張明山・陳阿寶・張阿根、因於去年十二月至本年一月九號之間、持械搶刦大沽路一百三十一號方裕根、派克路八百四十一號陳達華、山東路一百五十號章桂生、天潼路一百八十號王阿春、馬霍路九百八十七號沈根治、湖北路三百三十九號趙阿德等八戶、値洋一千餘元之衣飾銀洋逃逸、案發先後拘獲、抄出手槍四支、子彈十八粒、連同盜婦張王氏・張唐氏・及嫌疑犯韓阿寶、一併解由臨時法院、訊供終結、聽候宣判在案、昨晨奉葛賜勳推事蒞第七刑庭宣佈、判決被告朱毛狗處徒刑九年、喬連生處徒刑八年、管阿明處徒刑九年、王錫錦陶阿良王福寶各執行徒刑十五年、陳阿寶執行徒刑十三年、張阿五張明山張王氏張唐氏各處徒刑二年又六月、張阿根處徒刑一年、韓阿寶無罪、各被告未決羈押日數、准以兩日折抵徒刑一日、槍彈沒收、

各處警訊

◆九畝地 昨晚九時許、九畝地露香園路開明西弄三十八號某姓家、正在晚膳之際、突來盜匪三名、衣均黑色、兩盜執有手槍、一盜把風、被刦去大洋一百元金戒兩只、家人乃大呼強盜、當時隔壁三十七號聽見喊捉強盜、即狂吹警笛、二區一分所得報、立派巡士多人、協同該處保衛十二團、到場捕捉、奈因盜匪已由後門逃逸無踪、

◈西華德路 昨晚七時許、西華德路二七五四號某姓家突來盜匪三人、均執手槍、恐嚇事主、刦去現洋三十七元而逸、

❖❖❖❖❖

鎗殺案情節離奇

二人來去無踪　老婦事後狂呼

西門外斜橋西首振鴻里一弄十四號爲皮坊生意劉永福租居、其餘屋前樓租與一阜寧人田大四、(二十八歲)居住、田亦與其親戚老婦林高氏同居、樓下則租與張國祥開設骨牌作、昨日上午一時後、田等均已安睡、忽有形似小工之兩人、推門入內上樓、未幾即出、迨兩人出門後、林高氏在樓上大呼殺了人矣、於是樓下之工人奔上察看、則田仰臥床上、頭部流血不止、係槍殺、而兩人已無踪迹、當由二房東劉永福報告二區警署、即奉飭派長警到場察勘一過、將劉永福、張國祥、林高氏、一併帶署、由王署長逐一研訊、當以案情離奇、判各暫押、聽候解究、並於昨日令飭二十五保十三圖地保投地方法院報驗、午後由雷檢察官蒞場驗明、死者田大四、頭部共受槍傷兩處、委係致命而死、諭令收殮、候徹查因何被殺、以憑緝究、

借欵開鎗

石樑棟僥倖

江北人石樑棟、年四十三歲、家居虹口元芳路五二七號、現因無業、開設燕子窠度日、昨晚九時許、突來一人、衣黑色馬褂、藍色長袍、銅盆帽、年約二十七八歲、欲借洋五十元、石因無款貸借、彼即拔出手槍向石開放一響、彈中背部、由左腰邊穿出、石即負痛在後追趕、沿元芳路向南時、有虹口捕房之八九五號八九八號及一六七八號等聞警趕至、帮同追獲、在其手中奪下手槍一支、子彈數粒、當即一併帶回捕房、一面將石車送醫院醫治、但傷勢頗輕、旋即出院、

受股聲明

南京水西門淸昌順公記號前東馬桂臣名下之股本根本並未交入、情願將原股並合同字據與劉漢章爲業、淸昌順公記盈虧概與馬桂臣無涉、並有字據各無返悔、特此聲明　讓股人馬桂臣　受股人劉漢章　同啓

聘請保姆

某公館擬聘請保姆一位、教保幼稚小孩一名、須身體健全、身家清白、年在三十歲以上五十歲以下、曾受過高等小學以上教育、有看護或幼稚院教務經驗、並有實在保證者爲合格、應徵者請開明履歷、每月薪金若干、附最近照片一幀、投函本報第一百四十五號信箱、合則函復面試、不合者當將照片寄還

匿名信

告發共產黨　有誣陷情事

市公安局、前日接到匿名信一通、啓視內容、略云、茲有泰州人鞠在林、現居閘北胡家木橋貫中路德潤里七十一號、查鞠係共產黨徒、近更與軍閥餘孽張宗昌通聲氣、受張逆令爲逆軍某路司令、請即密往緝獲、袁局長遂於昨日下午二時半諭令督察處派督察員曹澄淸齎令投報五區三分所、由張所長令飭周巡官率領巡警張漢起黃德成張九如李樹彰等會同馳往該地、鞠適不在、當將其妻姜氏及鞠之胞弟鞠老二連同居住亭子間中之王文寶等三名一併拘回所中、訊據鞠老二供、年廿二歲、與胞兄在林同居、我兄先我來滬、迄已兩年、前住租界嘉興路、去年八月間始遷至德潤里、爲二房東、我兄前在原籍時、帮人撑船爲生、現在弟兄二人均以拉車爲活、素來安分守己、並無犯法之事、姜氏係我嫂嫂、方於陰曆本月十四日娶來、我兄現在拉車在外未回、姜氏供、念七歲、揚州人、我係再醮與鞠姓的、我前夫名曹桂庭、於民十四年四月病故、我一人居南匯鄉下、去年三月間來滬賃居福惠里約兩個月、因無計爲生、託四川路談明任所開之薦頭店內薦至日本人家帮傭數日後、即被談引誘成姦、十月間復遷居天同路聯成里、以剝繭子自活、本年正月與談斷絕往來、欲返原籍、因得母信令自擇人而嫁、遂改嫁於鞠姓爲妻、迄方數日、至鞠今被人誣爲反動派、諒係談明任聞鞠娶我爲妻、心起醋意、因而誣害、其匿名函或係談所投云云、王文寶供、念四歲、泰州人、借住鞠之亭子間中、亦以拉車爲活、鞠家事並不知情、張所乃長諭令一併交曹督察[illegible]

商場行市

釐價續降、拆亦回落

▲洋釐　昨四月四日釐市淸淡、而價續降一毫二忽半、早市七錢一分八釐二五、下午七錢一分七釐八七五、銀路平常、計票劃各欵一百餘萬、各銀行亦無大票交易、人心似軟、江南小洋加七毫半、早市六錢一分七釐、下午六錢一分七釐二二五、廣東雙毫則降二毫半、早市五錢八分六釐半、下午五錢八分六釐七五、銅元仍爲四百十四千文、衣牌二千九百七十二文、角坯二百四十二文、貼水五十四文、

▲銀拆　昨星期四、各銀行收欵二百餘萬、匯豐收進數十萬、各莊收解三百餘萬、又貸欵一百餘萬、華商需用不懷、銀拆早市稍帳一錢、午後一錢、比較前天同落一分、

外匯見緊

[illegible]

標金回高

[illegible]

大條縮

[illegible]

棉市平淡

[illegible]

紗市平定

[illegible]

市價一覽

四月四日(星期四)

●國外匯票　[illegible]

●國內匯兌　銀行公會報告各省匯市　[illegible]

●各國金銀貨幣價　[illegible]

●銀洋錢市　[illegible]

●金市　(上海錢兌業同業公會報告)　[illegible]

◎蘇州金銀錢市　[illegible]

●上海華商紗布交易所　[illegible]

●上海物品證券交易所　[illegible]

●滬北米市　[illegible]

●滬南米市　[illegible]

◎油豆餅　[illegible]

●現貨麵粉　[illegible]

治咳專家　唐拾義　防癆久咳丸

(每瓶一元)世界各埠均有經售

(十六浦多界路西門路角)

打倒桂系軍閥

桂系是什麼東西　爲什麼討伐桂系　如何可打倒桂系

[illegible]

血管是梅毒的巢穴

梅毒潛伏體內、乘時發作、春天草木萌動、血管中之毒菌、大肆活動、由橫痃下疳等局部潰爛、而毒侵筋骨、以致殘廢、

哈蘭士內服六零六

能根本殺絕血管中之毒菌、剷滅梅毒之巢穴、試服一瓶、以後不論新久梅毒、立見痊愈、從此永遠斷根、終身不發、

價目　內服六零六每瓶洋二元北角半　外埠六〇六每瓶二元四角

上海四馬路太和藥房發行　各省各埠大藥房均有出售

●糖市　[illegible]

●大連油豆餅電　四月四日下午四點鐘到滬　[illegible]

●無錫米市　[illegible]

●無錫雜糧市　[illegible]

●無錫紗市　[illegible]

●孟買棉市　[illegible]

●紐約棉市　[illegible]

●利物浦棉市　[illegible]

●煤油　[illegible]

滬寧火車表

[illegible]

滬杭火車表

[illegible]

外洋輪船報告

[illegible]

船期

進口輪船報告　[illegible]

出口輪船報告　[illegible]

今日戲目

□電影□

常年義務送登

靜安寺路卡德路口　夏令配克　丈夫出租　二時半　五時半

靜安寺路派克路口　卡爾登　續三劍客　三時　五時半　九時一刻

乍浦路　光陸　續三劍客　三時　五時半　九時一刻

北四川路　愛普廬　智女救英雄　三時　五時半　九時一刻

靜安寺路　大光明　可歌可泣　二時半　三時　九時一刻

北四川路　奧迪安　富人之子　二時半　五時半　九時一刻

海寧路　好來塢　妻子情人　二時半至十一連映不停

老靶子路　百星　軍閥末路　三時　五時半　九時一刻

北京路貴州路　北京　嬌養成性　三時　五時半　九時一刻

北四川路　上海　淒婦心　三時　五時半　九時一刻

東西華德路　東海　神仙艷舞　三時　七時　九時

法租界霞飛路　東華　百萬生金　五時半　九時一刻

民國路鄭家木橋　東南　狗媒人　三時　五時半　九時一刻

西門外方浜橋　共和　北地豺狼　三時　七時半　九時半

東武昌路　武昌　戰地勇犬　三時　七時　九時半

大東門南小南門北　通俗　飛行鞋　二時半　七時　九時

吉祥街　中華　凡爾登　[illegible]

曹家渡五角場　奧飛姆　黑衣怪人　一時　三時　六時半　八時

六馬路　中央　糖美人　三時　五時半　九時一刻

海寧路　新中央　荒唐將軍

法租界霞飛路　恩派亞　三集紅蓮寺　三時　五時半　九時一刻

虹口乍浦路　萬國　勇孝子　三時　七時　九時

卡德路　卡德　二集紅蓮寺　三時　七時　九時

北四川路青雲路　世界　空谷蘭　三時　六時　八時

□舞臺劇□

法租界　共舞台　日戲　頭本武則天　夜戲　二本武則天　演員蓋叫天白牡丹陳偏嘯[illegible]

三馬路　大舞台　夜戲　捉放全部新玉春堂　演員尚小雲楊寶忠小桑花金少山

四馬路　第一臺　夜戲　四本開天闢地　演員劉筱衡蓉麗娟安舒元陳筱穆

四馬路　上海舞臺　夜戲　十一本十二本合演寶扇恨　演員趙如泉趙君玉郭寶春

開封路　更新舞台　夜戲　鳳凰山大上斗牛宮　演員王虎辰何玉鳳白鳳英筱唐山